

COMMUNICATION

ÉLOGE DE LA TÉLÉVISION OU L'ÉPIPHANIE DES SIGNES

par GUY CROUSSY (*)

Il faut aimer l'image électronique. De tous les messages, celui de la télévision est le seul qui soit...

vigilant qui décrypte les codes, identifie les signes, reconnaît les vêts, se trouble et s'accorde...

raffiné qui doit rendre l'invisible visible. L'homme est en disponibilité. L'administrateur de bureau qui a vécu sa journée dans un escalier...

lestés avec retenue, les signes légers du bien-être, le chatoiement vague d'une taille enlaidie avec délices...

Le message efficace

Sortie de ses fonctions purement informatives, la télévision étend ses rapports avec notre civilisation à la représentation symbolique. Son talent est donc de nature à lui attirer l'attention des hommes d'action...

Les signes brisés

Chaque civilisation possède ses propres réseaux de communication et ses propres codes, perçus et identifiés par tous, cependant particuliers. La télévision appartient au langage universel, elle possède donc des exigences universelles : créer un être commun qui nous ressemblerait comme une image, un message simple destiné à l'échange...

Le mauvais sentiment passe mal le tube cathodique. Le couple est son unité de mesure universelle. La vie à deux en société conjugale, voilà sa matière imaginaire habitée par un être réel. La couple est toujours d'actualité avec ses plaisirs conquis. Les plaisirs de la nature réelle des fondations, les jeux d'après repas, l'encyclopédie et les yeux émerveillés, la table, les plaisirs de l'esprit (le piano pour l'enfant qui reproduit les gestes simplifiés qu'on a rêvés pour lui, la partition sur le fauteuil, la bibliothèque en tect), les plaisirs des sentiments quand ils ne sont pas passions (les émotions mani-

festés avec retenue, les signes légers du bien-être, le chatoiement vague d'une taille enlaidie avec délices, pas de crispations, pas de gestes efforcés), les plaisirs de commodité (la maison au non fleuri qui se distribue en concept d'utilité), les plaisirs du bonheur rural au naturel (la fuite aux champs, le bonheur bucolique du renouveau). L'image électronique aime les curis, les meubles cirés, les pas feutrés de l'hiver; l'effervescence du printemps avec son agitation imbécile, son retour à la jeunesse, ses produits de beauté qui régénèrent; les sources et les torrents de l'été, les fromages sans matières grasses, les espaces verts où l'on est heureux de vivre sans exister; les sens apaisés de l'automne. Passent les signes annuels qui composent nos belles images électroniques. Reflets de nous-mêmes et du monde que nous avons bûlé à force de volonté. La télévision fonctionne comme une usine de produits de beauté: elle fabrique des cosmétiques et vend de l'espoir. Pareil au technicien d'un Institut de biologie maritime qui cueille un échantillon en mer pour l'analyser au laboratoire, le concepteur d'un message télévisuel prélève les signes que l'individu manifeste. La quête d'une information, la mesure d'un comportement, l'étude d'une opinion sont des actes de communication. La télévision traite les éléments qu'elle reçoit de nous-mêmes, c'est son seul destin actuel. Ainsi, à l'aube de sa vie, possédait-elle déjà ses signes brisés. Il lui reste à y renoncer, à les oublier et à lever le ton. Enfin, il reste aux hommes de haute création, de science et de communication à l'animer et à en assumer la destinée. Elle peut devenir un art. C'est concevable. Il ne faut jamais l'oublier. * Professeur de techniques d'expression et de communication à l'Université de Lille II, directeur de l'Institut de la culture de la ville de Lille, il a publié de nombreux ouvrages, dont "Le Loup-Garrier", etc.

CORRESPONDANCE

La liberté d'expression implique la publication

Un de nos lecteurs, M. Yves Mary, de Paris-17^e, nous écrit :

Un certain nombre de textes que vous avez publiés en page "Idées" expriment, tantôt en filigrane, et tantôt en bonne et due forme, l'insécurité de leurs auteurs quant à leurs chances d'être publiés. En effet, après s'être épanchés avec toute la ferveur qui caractérise ceux qui déclament leurs convictions profondes, voilà qu'en fin de course, comme essouffés par leur propre audace, ils en viennent à douter de la voir reproduite aux couleurs de l'encre d'imprimerie. Ce doute est, hélas ! l'apanage de ceux qui, n'étant pas des professionnels de l'expression, craignent de se voir rejeter, avec leur prose, dans les oubliettes de l'amateurisme par des journalistes qui veillent sèchement à ce que tout passe par le filtre de la raison et du bon sens. L'insécurité de leurs auteurs quant à leurs chances d'être publiés. En effet, après s'être épanchés avec toute la ferveur qui caractérise ceux qui déclament leurs convictions profondes, voilà qu'en fin de course, comme essouffés par leur propre audace, ils en viennent à douter de la voir reproduite aux couleurs de l'encre d'imprimerie. Ce doute est, hélas ! l'apanage de ceux qui, n'étant pas des professionnels de l'expression, craignent de se voir rejeter, avec leur prose, dans les oubliettes de l'amateurisme par des journalistes qui veillent sèchement à ce que tout passe par le filtre de la raison et du bon sens. L'insécurité de leurs auteurs quant à leurs chances d'être publiés. En effet, après s'être épanchés avec toute la ferveur qui caractérise ceux qui déclament leurs convictions profondes, voilà qu'en fin de course, comme essouffés par leur propre audace, ils en viennent à douter de la voir reproduite aux couleurs de l'encre d'imprimerie. Ce doute est, hélas ! l'apanage de ceux qui, n'étant pas des professionnels de l'expression, craignent de se voir rejeter, avec leur prose, dans les oubliettes de l'amateurisme par des journalistes qui veillent sèchement à ce que tout passe par le filtre de la raison et du bon sens.

Le pouvoir et dame Culture

par MICHEL PATY (*)

Le langage informatique, dernier cri de l'intelligence giscardienne, a cette vertu de transformer les réalités en mémoires, en informations, de telle sorte que le pouvoir (que dans ma naïveté marxisante, dépassée d'ailleurs, je croyais jusqu'ici être celui du Capital) y affirmerait sa véritable nature: ce serait le pouvoir de l'information, sur l'information, ni plus ni moins, et par voie de conséquence, le pouvoir de ceux qui se trouvent aux commandes de ce complexe informatique: j'ai nommé nos experts, reconnus dévoués, certes, mais efficaces et savaient, au sens de cette capacité qui est leur à débrouiller, à partir de tous ces messages codés en binaire sur ruban ou disque magnétique, de tous ces bip-bip qui leur parviennent, le fil de la réalité sociale, dans le sens de la meilleure gestion. Le « pouvoir », selon cette vue, qu'exprime, par exemple, Philippe Nemo, n'est autre que la proximité des « nœuds de plus forte communication sociale »: « Le pouvoir, en ce sens, est tenu, depuis l'entrée de la France dans l'ère technologique, à appartenir de plus en plus aux hommes et aux institutions capables de parler le langage de la technique, et d'utiliser les supports modernes de la communication. » (1). Le pouvoir effectif est ici curieusement confondu avec l'efficacité d'une fonction, avec l'appartenance à une bureaucratie dirigeante. Il est vrai que quelques experts ont été récemment faits ministres: leur fonction idéologique — voilée du masque technocratique des décisions politiques — n'en est alors qu'amplifiée. Même aujourd'hui, MM. Giraud et Aigrain s'illusionnent-ils d'un pouvoir indépendant d'« experts » sur l'industrie et la recherche? Leurs récentes déclarations respectives, visant à soumettre l'une et l'autre aux impératifs du libéralisme économique, illustrent à merveille comment ils ne sont que des rouages: des rouages certes situés aux centres apparents de décision, mais qu'enlaine un mouvement qui les dépasse, et dont la cause ne s'évanouit pas dans la ques-

immatérialité d'une information-informatisée. Cette expression antérieure à cette nouvelle mode informatique témoignait, d'un sens plus exact de la nature réelle des fondations: on parlait — et ce n'était pas péjoratif, mais l'objectivité simple — de grands commis. Le capitalisme était encore, il est vrai, teinté d'archaïsme; et il n'avait pas encore fini d'homogénéiser son idéologie, consacrée aujourd'hui dans le vocabulaire. Les mots-illusionnistes; brillant exercice à la mode où les amoureux-penseurs sont passés maîtres. Jongler avec les mots en des tours de passe-passe — où les médias tiennent par nécessité un rôle fondamental — de sorte à escamoter la réalité, à la travestir en illusion: c'est à quel la technocratie libérale aimerait faire servir la philosophie, et c'est à jouer à ce jeu qu'elle s'appelle. Le prince chose les brillants jongleurs; il les envoyait, voici peu, convier à ses soupers. Le parti pris de langage informatique opère d'étonnantes transformations. Ces mémoires et ces stockages et ces pertes et ces performances (la mémoire sociale du type technologique d'avant-garde performante que la mémoire ancienne du type culture, du

moins en avance-t-on l'hypothèse) aboutissent à alléger considérablement le poids de la réalité sociale, et en premier lieu de la production dans ses formes et ses rapports, que l'on peut s'étonner de ne pas voir évoquer lorsqu'il est question de pouvoir. Mais pourquoi s'étonner, puisque tout est information? Cet effet d'illusion, proprement linguistique, reçoit par un surprenant mouvement en retour une compensation qui vaut d'être notée. Ne nous parlez-vous pas, dans la foulée, de « proportion la plus élevée possible de matière grise » à insérer dans la production, de « capital intellectuel », qui serait dissipé ou au contraire investi socialement? Après la déréalisation de ce qui est immédiatement matériel (l'économie, le pouvoir réel), voici la transformation des réalités d'ordre intellectuel et spirituel en objets et marchandises, leur objectivation libre-échangiste, leur « réification », selon l'expression de Karl Marx. En sorte que l'effet d'illusion n'est pas simple mais double. On a vu la fonction du premier. Celle du second est évidente: il faut rentabiliser l'intelligence. Elle vise à la justification de l'effacement. Effacement et « efficacité » que nous préparons la mise au pas de l'Université et de la Recherche.

Ne reste-t-il rien à créer aujourd'hui ?

Mais comme cela fait bien peu de supplément d'âme, on invoque la religion, voire les prophètes, comme révolte irréductible, intemporelle. D'un côté, la rationalité, la science sans âme. Et ces sciences sociales, dont on nous dit qu'elles « prouveront aisément » que la torture, la guerre et l'injustice « sont nécessaires à la survie du groupe »: l'illusion se poursuit, car s'agit-il de sciences ou de quelle utilisation de quelle science, et pour qui? A qui ferait-on croire que Massu et (*) Maître de recherche au C.N.R.S., Université Louis-Pasteur, Strasbourg.

Pinochet faisaient ont font de la science, car la question est aussi crue. Il est vrai que le second a pu fournir un banc d'essai aux exploits d'un économiste. Mais ce n'est pas de cette question-là, autrement sérieuse, que l'on nous parle, bien entendu. De l'autre côté, les révoltes et les valeurs, telle la justice, dont l'idée nous viendrait d'une révélation qui se perd dans la nuit des temps, stable et donnée une fois pour toutes: comme et cette valeur, comme les autres, ne venait pas de notre lente expérience, de notre longue histoire. Et ne reste-

Qui est le jardinier ?

par GABRIEL MATZNEFF

Les gens croient que, comme d'autres, c'est être assis, comme d'autres pensent qu'aimer, c'est posséder. Or, c'est le contraire qui est vrai: aimer, c'est donner, se donner, et communiquer, c'est entendre, se mettre à l'écoute de l'autre.

Les intellectuels ont volontiers de brillantes idées sur la communication, mais, dans la vie quotidienne, ils manquent souvent d'attention envers leur prochain. Si les gens sont seuls, c'est que la plupart de leurs prétendus dialogues ne sont que des monologues. Dans les débats, où les interlocuteurs placent d'impudence, se coupent la parole, cela est vrai jusqu'à la caricature; mais cela vaut aussi pour la plupart des conversations, et même des lectures.

Si les gens qui ne nous aiment pas se font de nous une image qui ne correspond aucunement à ce que nous sommes en réalité, c'est parce qu'ils nous écoutent, nous regardent et nous lisent à travers une grille déformante. Cette grille, née de leur propre difficulté d'être, les empêche de voir ce qu'il y a de bon en nous, et ne décrypte que ce qu'il y a de mauvais. Les gens qui nous dénigrent sont toujours des gens qui ne nous connaissent pas, qui refusent de nous reconnaître, qui veulent nous tenir dans l'illégitimité.

Cette méchanceté n'est pas un simple travers mondain, mais elle est une très grave maladie de l'âme. Si les pères du désert interdisent avec tant de fermeté la méditation, c'est parce qu'ils savent que la condamnation du prochain est, par excellence, la marque du diable. L'envie, c'est le rejet de l'autre, comme dans ces toiles de Czapski, bouleversant peintre de la modernité et de l'incommunicabilité, où les personnages, murés dans leur solitude, ne se regardent jamais, ou se regardent sans se voir (1).

Après la résurrection de Christ, près du tombeau vide, Marie de Magdala pleure, désespérée. Elle voit Jésus, mais elle ne le reconnaît pas: elle le prend pour le jardinier. Dans la vie, nous sommes souvent ainsi: Dieu passe près de nous, mais nous ne voyons que le jardinier, et, comme Marie de Magdala, nous nous croyons abandonnés. Dans chaque être humain brille l'étoile divine. C'est cette icône christique que nous devons nous appliquer à découvrir sur le visage de ceux que nous aimons, mais aussi sur celui de ceux que nous n'aimons pas. C'est alors que nous cessons d'être seuls.

Après la résurrection de Christ, près du tombeau vide, Marie de Magdala pleure, désespérée. Elle voit Jésus, mais elle ne le reconnaît pas: elle le prend pour le jardinier. Dans la vie, nous sommes souvent ainsi: Dieu passe près de nous, mais nous ne voyons que le jardinier, et, comme Marie de Magdala, nous nous croyons abandonnés. Dans chaque être humain brille l'étoile divine. C'est cette icône christique que nous devons nous appliquer à découvrir sur le visage de ceux que nous aimons, mais aussi sur celui de ceux que nous n'aimons pas. C'est alors que nous cessons d'être seuls.

(1) Joseph Czapski expose actuellement à la Galerie Jean Béraud, 29-35, rue Grammont, 75008 Paris.

Des colloques sur la commu-

BOUCHARD PÈRE & FILS

Depuis 1731 80 Hectares de premiers crus et grands crus



Le Monde

Service des Abonnements 5, rue des Mathématiques 75427 PARIS - CEDEX 12 C.C.P. Paris 4367-23 ABONNEMENTS 3 mois 6 mois 12 mois FRANCE - D.O.M. - T.O.M. 125 F 225 F 345 F 495 F TOUS PAYS ÉTRANGERS PAR VOIE NORMALE 225 F 435 F 645 F 855 F ÉTRANGER (par messages) 3 mois 6 mois 12 mois I. - BELGIQUE-LUXEMBOURG 125 F 225 F 345 F 495 F II. - SUISSE-TURQUIE 225 F 345 F 495 F 855 F Par voie aérienne Tarif sur demande Les abonnés qui paient par chèque postal (trois volets) voudront bien joindre ce chèque à leur demande. Changement d'adresse détaillé ou provisoire (deux semaines au plus): nos abonnés sont invités à formuler leur demande une semaine au moins avant leur départ. Joindre la dernière bande d'envoi à toute correspondance. Veuillez avoir l'obligeance de régler tous les noms propres en capitales d'imprimerie.

Édité par le S.A.R.L. Le Monde. Gérants: Jacques Favret, directeur de la publication, Jacques Saragat. Imprimerie de "Le Monde" 5, rue des Mathématiques PARIS-12^e 1977. Reproductions interdites de tous articles sauf accord avec l'administration.

LA CRISE EN IRAN

M. Carter «ne sait pas» si le chah pourra se maintenir au pouvoir

Pour la première fois, le président Carter a publiquement exprimé, jeudi 7 décembre, son incertitude sur la capacité du chah à se maintenir au pouvoir.

M. Carter a reconnu que «des abus avaient été commis contre des prisonniers politiques» en Iran, mais que «le chah avait eu tendance à agir vers l'établissement de principes démocratiques et une libéralisation sociale» dans son pays.

droits de l'homme fleurissent réellement en Iran - où «la possibilité d'exprimer des opinions a évolué favorablement depuis quelques mois».

La négociation israélo-égyptienne

Le Caire et Jérusalem feraient une très «grave erreur» en ne signant pas le traité de paix avant le 17 décembre déclare le président des États-Unis

Le président Carter a affirmé jeudi 7 décembre que l'établissement de nouvelles colonies de peuplement juives sur la rive occidentale du Jourdain, après le 17 décembre, serait une violation des accords de Camp David.

erreur en ne signant pas le traité de paix avant le 17 décembre. Le non-respect de cette date créerait, en effet, un précédent établissant que les délais fixés n'ont pas de signification.

● A BERNE, le ministre israélien des affaires étrangères, M. Dayan, a déclaré qu'un «nouveau Camp David» serait peut-être nécessaire pour mettre fin à l'impasse dans les négociations de paix israélo-égyptiennes.

● A PARIS, où il est arrivé jeudi soir, M. Moustapha Khalil, premier ministre égyptien, a déclaré qu'il ne prévoyait pas de changement dans son programme en vue de rencontrer MM. Dayan ou Weizman.

● AUX NATIONS UNIES, passant outre aux protestations des États-Unis et d'Israël, l'Assemblée générale de l'ONU a adopté deux résolutions réaffirmant son appui à l'O.L.P. et assurant qu'un règlement sans les Palestiniens serait «une paix injuste».

Les alarmes des Américains

De notre envoyé spécial

Téhéran. — Le gouvernement iranien et les Américains attendent anxieusement le dimanche 10 décembre, deuxième jour du grand deuil chite, le Moharram, que l'opposition irakienne félicite.

épreuve de force, les diplomates américains en poste à Téhéran ont incité leur gouvernement à réaffirmer son appui au chah. Les dirigeants de Washington ont visiblement plusieurs fois au feu. Ils estiment que, aux États-Unis, le courant favorable au départ du souverain (Le Monde du 8 décembre) s'est manifesté trop tôt et il s'en irritent d'autant plus que c'est la position d'une partie de la grande presse américaine.

un gouvernement plus indépendant à leur égard. En revanche, le soutien à un régime imposé contre la volonté populaire risquerait de coûter plus cher aux États-Unis, dans la mesure où l'économie du pays sera périodiquement paralysée par les grèves et les troubles.

Si la guerre civile éclate...

Les opposants font valoir que, si la situation n'est pas rapidement débloquée par le départ du chah, il existera un risque réel de voir le pays sombrer dans la guerre civile.

de faire basculer une partie de l'armée dans leur camp et dans la crainte que le Pentagone ne remporte en finissant par imposer une dictature militaire.

Si la guerre civile éclate, disent-ils, ou bien l'U.R.S.S., qui a une frontière de 2 000 kilomètres avec l'Iran, tentera d'en profiter directement, ou bien les États-Unis interviendront militairement et politiquement, ce qui aboutira à internationaliser le conflit iranien, donc à y introduire le Kremlin.

Les universitaires américains, qui ont fait une enquête à la demande du Conseil national de sécurité, ont été plus sensibles à la plupart de ces arguments que les diplomates et certains hommes politiques. En fait, si l'avenir du régime iranien se décide finalement à Téhéran, il se jouera aussi à Washington où les avis sont actuellement partagés sur la voie à suivre.

PAUL BALTA.

Qui est le jardinier ?

L'Égypte... Le président Carter... M. Dayan... M. Khalil... M. Weizman... M. Moustapha Khalil... M. Dayan... M. Weizman... M. Moustapha Khalil...

Culture

BOUCHARD PÈRE & FILS... De notre correspondant... Le choix de M. Ohira pour le ministère de la Justice était particulièrement attendu.

Une «troisième force» ?

De son côté, M. Sandjabi, secrétaire général du Front national, a recommandé la non-violence et souligne que, s'il se produisait des violences sur provocation, la responsabilité incomberait entièrement au gouvernement.

Le nouveau cabinet

Le nouveau gouvernement japonais est ainsi constitué : Premier ministre : M. Masayoshi Ohira; ministre de la Justice : M. Yoshinori Furui; ministre des affaires étrangères : M. Susumu Okuma; ministre des finances : M. Ippei Kaneko; ministre de l'éducation : M. Yosaburo Naito; ministre de la santé et des affaires sociales : M. Ryuzo Hamamoto; ministre de l'agriculture, des forêts et des pêches : M. Michio Watanabe; ministre du commerce international et de l'industrie : M. Masumi Esaki; ministre des transports : M. Kiichi Moriyama; ministre des postes et des télécommunications : M. Nigishi Satoru; ministre du travail : M. Yoko Kuritani; ministre de la construction : M. Motomasa Tokai; ministre de l'intérieur : M. Naoto Shibuya.

Pakistan

Mme BHUTTO SE VOIT INTERDIRE TOUTE ACTIVITÉ POLITIQUE... Mme Bhutto, la femme de l'ancien premier ministre ouïgandé à mort, se voit interdire à la tête du Parti populaire pakistanais, s'est vu interdire samedi 3 décembre toute activité politique par les autorités.

Chine

UN DAZIBAO FAIT APPEL AU PRÉSIDENT CARTER... Pékin (A.P.P.). — Un «groupe des droits de l'homme» chinois a lancé par voie de dazibao un appel au président Carter et au Congrès américain.

LE NOUVEAU GABINET

Le nouveau gouvernement japonais est ainsi constitué : Premier ministre : M. Masayoshi Ohira; ministre de la Justice : M. Yoshinori Furui; ministre des affaires étrangères : M. Susumu Okuma; ministre des finances : M. Ippei Kaneko; ministre de l'éducation : M. Yosaburo Naito; ministre de la santé et des affaires sociales : M. Ryuzo Hamamoto; ministre de l'agriculture, des forêts et des pêches : M. Michio Watanabe; ministre du commerce international et de l'industrie : M. Masumi Esaki; ministre des transports : M. Kiichi Moriyama; ministre des postes et des télécommunications : M. Nigishi Satoru; ministre du travail : M. Yoko Kuritani; ministre de la construction : M. Motomasa Tokai; ministre de l'intérieur : M. Naoto Shibuya.

LES LIVRES DES PUF QUESTIONNENT LE MONDE

FEMME MYTHIFIÉE, FEMME MYSTIFIÉE.



Par Claude Alson

L'HOMME c'est la raison, l'énergie, l'égoïsme; la femme c'est le corps, la faiblesse, et l'amour. Ce credo phallogocrique a permis à l'Église au XIXe siècle de maintenir la femme dans son enfermement.

Nombre de féministes le reprennent aujourd'hui dans l'espoir de sauver à bon compte notre société malade par l'avènement de la Femme-Messie.

L'auteur montre qu'il n'existe pas de nature féminine, dégage les raisons profondes de l'oppression de la femme par l'homme et expose les conditions d'une véritable égalité entre les sexes.

LES LIVRES DES PUF QUESTIONNENT LE MONDE

Advertisement for Bouchari Père & Fils, featuring a bottle of wine and the text 'BOUCHARI PÈRE & FILS'.

Advertisement for 'S: امت الأمل' (S: Hope) with a stylized logo and text.

RÉFUGIÉS

L'AFRIQUE, CONTINENT DES RÉFUGIÉS

(Suite de la première page.)

A l'autre extrémité du continent, une moyenne quotidienne d'environ deux cents Africains de Rhodésie gagnent les trois camps de transit vers la Zambie...

Quatre millions de personnes déplacées

Fin 1977, le haut commissariat aux réfugiés des Nations unies estimait à 3 700 000 le total des réfugiés et des personnes déplacées sur le continent...

La réconciliation entre l'Angola et le Zaïre, après le deuxième conflit du Shaba, a permis de remettre un peu d'ordre dans les vastes déplacements de population entre ces deux Etats.

Un conflit prenant trop souvent le caractère d'un conflit de voisinage n'a pas permis de remettre un peu d'ordre dans les vastes déplacements de population...

sant : en dehors des camps de réfugiés de la ZANU (l'Union nationale africaine du Zimbabwe, de M. Mugabe), une quarantaine de milliers de civils végètent dans des centres d'hébergement. Leur sécurité pose des problèmes identiques à celle des réfugiés africains de la ZAPU (l'Union populaire africaine du Zimbabwe, de Joshua Nkomo) en Zambie.

Les camps de réfugiés sont concentrés sur les frontières de territoires contestés. A Tindouf, en Algérie, entre 40 000 et 70 000 Sahraouis attendent la fin d'une guerre du Sahara occidental.

Guérillas et répression

En Ouganda, sur les basses terres et sur les marches orientales de l'Éthiopie, la reprise d'une guérilla somalienne en juin fait obstacle au retour des nomades ou des paysans chassés par la guerre...

Le récent conflit armé entre l'Ouganda et la Tanzanie a provoqué deux nouveaux courants, de part et d'autre de la frontière. 31 000 personnes se seraient réfugiées à Bukoba, sur le lac Victoria.

déjà plus de 150 000 réfugiés, dont 120 000 qui ont fui les affrontements du Burundi de 1972. La banalisation du continent, dont les frontières ont été tracées par les Européens au gré de leurs conquêtes, demeure à cet égard une source importante de déplacements de réfugiés.

Autre cause : la répression organisée par plusieurs régimes. Six cent mille Guinéens ont fui en Côte-d'Ivoire ou au Sénégal les excès du régime de Conakry. La moitié de la population de la Guinée-équatoriale, soit 200 000 personnes, se seraient réfugiées au Cameroun et au Gabon, fuyant la répression du président Macías Nguema.

Les grandes migrations de demain se dessinent. Ainsi, en juin 1978, des milliers de Sud-Africains ont fui leur pays. Ils ont trouvé refuge dans les pays limitrophes.

JEAN-CLAUDE POMONTI.

● A BANGKOK, un porte-parole du ministère de l'Intérieur a déclaré vendredi 8 décembre que la Thaïlande n'accordera pas le droit d'asile à une flottille d'une centaine de bateaux chargés de réfugiés qui feraient actuellement route vers ses côtes...

● A KUALA-LUMPUR, M. Ghazali Shafie, ministre malaisien de l'Intérieur, a critiqué jeudi 7 décembre les méthodes de sélection des réfugiés vietnamiens par les pays occidentaux...

AFRIQUE

Guinée

AMNESTY INTERNATIONAL DEMANDE A M. SEKOU TOURE D'APPORTER LA PREUVE QUE M. DIALLO TELLI EST ENCORE EN VIE

Amnesty International lance un défi au président guinéen M. Ahmed Sékou Touré, « pour qu'il donne la preuve que l'ancien secrétaire général de l'Organisation de l'Unité africaine (O.U.A.), M. Diallo Telli, est encore en vie ».

« Nous craignons qu'on l'ait laissé mourir de faim et de soif », précise Amnesty International qui ajoute que ce sort est celui de « beaucoup d'autres prisonniers politiques guinéens ».

Répondant par ailleurs aux récentes accusations du bulletin de l'étranger : « Une défaite des nationalistes érythréens a été annoncée le 30 novembre, M. Nefi H. Kurdi, représentant en France du F.P.L.E. (Front populaire de libération de l'Érythrée), nous a adressé une lettre dont voici les principaux extraits :

1) D'emblée, il est affirmé : « Comme l'avaient annoncé au début de la semaine les membres de la famille d'Addis-Abeba, les troupes éthiopiennes se sont emparées de Keren, qu'elles encerclaient depuis le mois d'août ».

2) L'article poursuit : « Nul n'ignore d'ailleurs que l'une des causes essentielles de l'échec du mouvement nationaliste est la division... ».

3) Une autre affirmation gratuite est avancée : « Les concours extérieurs qui leur étaient largement accordés ont cessé... ».

4) « Farouchement attachés au respect des frontières héritées de la colonisation, les dirigeants africains sont restés sourds aux appels désespérés des Érythréens... ».

Ethiopie

Le P.C.F. évoque l'« aspiration légitime » du peuple érythréen à l'identité nationale

Tandis que le lieutenant-colonel Mengistu, chef de l'État éthiopien, poursuit à Belgrade — où il a rencontré jeudi 7 décembre le général Al Salam — une tournée officielle en Europe de l'Est, les combats se poursuivent en Érythrée.

Dans une enquête effectuée au lendemain de la chute de Keren, le journaliste égyptien affirme que trois généraux et deux cent cinquante officiers soviétiques, ainsi que deux mille Cubains ont pris part à la direction des opérations en Érythrée.

« Nous craignons qu'on l'ait laissé mourir de faim et de soif », précise Amnesty International qui ajoute que ce sort est celui de « beaucoup d'autres prisonniers politiques guinéens ».

Une mise au point du F.P.L.E.

Après la publication du bulletin de l'étranger : « Une défaite des nationalistes érythréens a été annoncée le 30 novembre, M. Nefi H. Kurdi, représentant en France du F.P.L.E. (Front populaire de libération de l'Érythrée), nous a adressé une lettre dont voici les principaux extraits :

1) D'emblée, il est affirmé : « Comme l'avaient annoncé au début de la semaine les membres de la famille d'Addis-Abeba, les troupes éthiopiennes se sont emparées de Keren, qu'elles encerclaient depuis le mois d'août ».

2) L'article poursuit : « Nul n'ignore d'ailleurs que l'une des causes essentielles de l'échec du mouvement nationaliste est la division... ».

3) Une autre affirmation gratuite est avancée : « Les concours extérieurs qui leur étaient largement accordés ont cessé... ».

4) « Farouchement attachés au respect des frontières héritées de la colonisation, les dirigeants africains sont restés sourds aux appels désespérés des Érythréens... ».

réglé le fond du problème — semble l'emporter sur la recherche d'une nécessaire solution politique... Il rappelle ensuite « la position constante du P.C.F. » selon laquelle « une solution juste et durable appelle la satisfaction des aspirations légitimes du peuple érythréen à l'identité nationale et à l'autodétermination, afin qu'il puisse choisir son destin librement et sans ingérence étrangère ».

(1) 50, rue du Faubourg-Saint-Antoine, 75012 Paris.

santes. Et c'est le F.P.L.E. qui les a encerclés, et non le contraire. D'autre part, l'affirmation mensongère du Dery reprise dans votre éditorial et selon laquelle « la prise de Keren (...) a été rendue possible (...) par la trahison de certains éléments de la gauche nationaliste » nous choque énormément.

3) Une autre affirmation gratuite est avancée : « Les concours extérieurs qui leur étaient largement accordés ont cessé... ».

4) « Farouchement attachés au respect des frontières héritées de la colonisation, les dirigeants africains sont restés sourds aux appels désespérés des Érythréens... ».

Notre lutte de libération, vieille de dix-huit années, est la guerre prolongée d'un peuple opprimé. Ce n'est pas une offensive, si brutale qu'elle puisse être, qui pourra l'anéantir.

Empire Centrafricain

DÉCHU POUR « DIFFAMATION DE SON AUGUSTE PÈRE... »

Le prince Georges, fils aîné de l'empereur Bokassa I^{er} de Centrafrique, a été déchu de son titre nobiliaire par décret impérial rendu public, lundi 7 décembre, sur les ondes de Radio-Bangui.

Aux termes du décret lu par le premier ministre, M. Henri Madoou, le prince Georges est déchu de son titre nobiliaire pour avoir tenu des propos diffamatoires à l'égard de son auguste père, Sa Majesté l'empereur Bokassa I^{er}.

Le prince Georges avait été arrêté puis expulsé de Bangui le 6 octobre, en compagnie de sa femme et de ses deux jeunes enfants, après dix-sept jours d'assignation à résidence sans qu'on lui ait notifié les motifs de cette mesure (Le Monde du 10 octobre).

Hongkong croule sous le poids des immigrants légaux et illégaux

Hongkong. — Les Sino-Vietnamiens qui ont quitté le Vietnam pour la Chine et qui, par la suite, se rendent illégalement à Hongkong, doivent-ils être considérés comme des réfugiés ? Non, estiment les autorités de la colonie, arguant du fait que la Chine est, pour eux, le pays de premier asile.

On estime à au moins cent soixante mille le nombre de Sino-Vietnamiens — ou Hoa — à avoir franchi la frontière chinoise. Le gouvernement de Hongkong a tenté d'empêcher un exode massif de ces derniers. Un journaliste de Hongkong a pu recueillir à Canton le témoignage d'un jeune Sino-Vietnamien : il disait son désarroi devant la perspective d'être envoyé dans une ferme d'Etat, lui qui avait quitté le Vietnam pour éviter d'être déplacé dans une « nouvelle zone économique ».

Un élément inquiète vivement les autorités de Hongkong : la Chine a de plus en plus tendance à leur faire prendre en charge certains de ses problèmes internes. Ainsi, le chômage, dont la presse chinoise a récemment reconnu qu'il constituait une question grave, est vraisemblablement l'un des facteurs qui exploitent le formidable accroissement de la population de plus de soixante-dix mille personnes.

Correspondance

établir un quota d'immigrants légaux n'est pas abouti. Il ne faudrait pas croire que cet afflux d'immigrants légaux a rendu moins considérable l'immigration illégale. Le « passage à Hongkong — à la nage et de nuit — se poursuit : cinq mille « illégaux » ont été pris sur le fait de janvier à septembre ; il faut multiplier ce chiffre par trois ou quatre pour obtenir le nombre de passages réussis. Il ne s'agit guère de semaines sans que la presse ne fasse état de cadavres flottant dans les eaux territoriales.

L'immigration, légale ou clandestine, va représenter cette année pour la colonie un accroissement de population de près de cent mille personnes. La tragédie des réfugiés vietnamiens échouant en Malaisie et en Indonésie est donc suivie ici avec anxiété.

La pression démographique sur Hongkong aura pour effet d'y rendre plus aigus les problèmes nés de la densité de population : promiscuité dans les grands ensembles, criminalité élevée. L'urbanisation en cours des Nouveaux Territoires sera probablement accélérée, et les compagnies privées trouveront dans cet afflux d'immigrants une main-d'œuvre docile et bon marché.

HENRI LEUWEN.

(1) Les Vietnamiens fugitifs qui ont pu gagner directement les eaux territoriales de Hongkong sont considérés comme des réfugiés et, à ce titre, bénéficient d'un droit d'asile. Mais ils ne sont pas autorisés à s'établir définitivement dans la colonie.

IDEE CADEAU IDEE LUMIERE TIZIO

Advertisement for TIZIO lamps. Features a large image of a lamp and text describing it as a desk lamp with a halogen bulb, adjustable, and suitable for all environments. Includes contact information for Artemide.

Griffsolde: toute la mode en dégriffé

Advertisement for Griffsolde boutiques. Lists addresses for 'POUR ELLE' and 'POUR LUI' in various Parisian districts.

Advertisement for 'LES DEUX COUPLES' featuring a large image of a couple and text about a contest or promotion.

Advertisement for 'LE MONDE' newspaper, highlighting its availability and subscription information.

Advertisement for 'ARTEMIDE' lamps, featuring the brand name and contact details.

Large advertisement for 'LES DEUX COUPLES' and 'YSOPTIC' featuring a large image of a couple and promotional text.

Ethiopie

Le P.C.F. évoque l'aspiration légitime du peuple orythrope à l'identité nationale.

Les élections organisées par Pretoria et tenues pour « nulles et non avenues » par l'ONU se déroulent en Namibie du 4 au 8 décembre, sans la participation du mouvement nationaliste le plus important, le SWAPO. Le principal parti en lice, l'Alliance démocratique de la Turnhalle (D.T.A.), a mené une campagne « à l'américaine ». Le taux élevé de participation est — pour une part — dû à des pressions sur les électeurs dénoncées par plusieurs personnalités (Le Monde du 7 décembre).

Une mise au point du F.P.L.E.

Oranjemund. — Perdus dans un désert interminable, balayés par un vent infernal, les employés blancs des mines de diamants de la C.D.M. (Consolidated Diamond Mines, filiale de la De Beers pour la Namibie) attendent avec inquiétude les résultats des élections « qui va-t-il se passer après ? », demande, anxieux, un jeune cadre. Que va-t-il se passer ? Va-t-il y avoir de nouvelles élections sous supervision des Nations unies ? Pensez-vous qu'il y aura une reconnaissance de la guerre si l'Alliance démocratique de la Turnhalle gagne ?

Oranjemund, quatrième ville de Namibie, est une petite oasis de huit mille habitants (dont trois mille Blancs), créée de toutes pièces pour les besoins de la mine. Il faut montrer patte blanche pour s'y rendre, c'est-à-dire demander une autorisation à la direction qui après enquête, vous donne — ou non — son accord. Les 10 000 kilomètres carrés qui l'entourent sont, en effet, déclarés

maîtres de la Namibie de demain ou d'après-demain. Rio Tinto (Grande-Bretagne) qui exploite la mine d'uranium de De Beers (Afrique du Sud) pour les diamants et Amas Corporation (Etats-Unis) pour le cuivre rencontrent régulièrement la SWAPO et tiennent à maintenir leurs contacts.

La C.D.M., par exemple, s'est opposée, pendant la campagne électorale, à ce que la D.T.A. organise, comme elle le désire, un barbecue dans les rues d'Oranjemund. En l'absence, autorisée à tenir un meeting, qui, au dire des habitants, n'a guère rassemblé plus d'une douzaine de personnes. En effet, en grande majorité, les travailleurs migrants noirs soutiennent la SWAPO.

Préparant l'indépendance de la Namibie, la De Beers a transféré le siège de sa filiale de Kimberley à Windhoek, dans un district récent, son président, M. Harry Oppenheimer, a déclaré que toute augmentation du capital de la C.D.M. se ferait avec une participation régulière. La De Beers a, par ailleurs, réuni un fonds d'investissements pour financer des recherches et aider au développement économique de la Namibie. Elle a également créé dans le Nord, en Ovamboland, un centre de formation technique.

Depuis plusieurs mois, la C.D.M. se lance à corps perdu dans une bataille contre la ségrégation raciale au sein de son entreprise et dans sa ville. Pour la première fois, un bébé noir est né à Oranjemund en octobre dernier. En effet, la politique suivie jusqu'à présent était de recruter en Ovamboland des hommes qui, ne trouvant pas d'emploi dans leur région, acceptaient de venir, travailler pendant une période de huit mois environ à plus de 3 000 kilomètres de leur domicile. A présent, qu'on ne s'attende pas à ce que les familles noires habitent dans la cité blanche. Ce sont attendues dans les mois à venir, et les maisons se hâtent de construire leurs maisons.

Les clubs sportifs et sociaux sont désormais ouverts à tous.

AFRIQUE

Quand la Namibie vote...

II. — La prudence des multinationales

De notre envoyée spéciale CHRISTIANE CHOMBEAU

« zone interdite » pour protéger des voleurs des gisements, où les diamants sont extraits à la pelle mécanique. Les visiteurs sont rares. Aussi leur fait-on rapidement part des soucis du moment. Actuellement, les employés blancs se préoccupent de l'avenir du pays. Ils craignent de voir arriver au gouvernement le mouvement nationaliste noir SWAPO, présenté par la presse et la radio sud-africaines comme une organisation communiste inféodée à Moscou et à Cuba. Certains voient déjà ses militants s'installer à Windhoek, la capitale de la Namibie, nationaliser les mines ou du moins exiger une importante participation, et imposer des responsabilités. On verra bien, mais s'il n'est plus possible de travailler, on partira, disent déjà quelques-uns de nos interlocuteurs.

Rares sont ceux qui prêtent foi aux déclarations des responsables de la SWAPO affirmant qu'il ne s'agit pas, question, du moins dans un premier temps, de nationaliser les mines, mais seulement de « répartir les richesses ». Les Blancs aimeraient savoir qui aura le dessus lors des retrouvailles : la branche extérieure de la SWAPO, formée par les exilés, qui mènent la guérilla et reconvoquent les dirigeants des pays de l'Est, ou bien la SWAPO intérieure dont de nombreux militants ou responsables sont pasteurs ou professeurs et sont considérés comme plus modérés.

Des Blancs désorientés

Indiscutablement, leur camp penche vers la D.T.A., regroupement de plusieurs partis ethniques, soutenu par l'Afrique du Sud. Mais les élections auxquelles ne participe pas la SWAPO, les embarrassent. Ils ne savent qu'en penser. Ils tiennent, en effet, à une reconnaissance mondiale du futur régime namibien. L'ONU demande la tenue d'élections, mais en sa présence et avec la participation de la SWAPO, après le départ du plus gros des troupes sud-africaines. Tant qu'une telle situation ne verra pas le jour, il y a fort à penser que la guérilla continuera et même qu'elle s'intensifiera.

Par ailleurs, les Occidentaux font l'objet aux Nations unies de pressions constantes de la part du tiers-monde et des pays africains, en particulier, pour voter des sanctions contre l'Afrique du Sud. Ils sont parvenus jusqu'à présent à les éviter. Des sanctions économiques, si elles étaient votées et appliquées, affecteraient sérieusement les sociétés multinationales installées en Namibie.

Les échos qui parviennent à Oranjemund sur les irrégularités commises et les pressions exercées pendant l'établissement des listes électorales — Pretoria affirme que 93 % des Namibiens se sont enregistrés — finissent de désorienter les Blancs de la C.D.M. Ils souhaiteraient une victoire de la D.T.A. sur la SWAPO, mais au cours d'élections reconnues par la communauté internationale. En attendant, contrairement aux petites industries et aux petits commerces qui se sont lancés à corps perdu dans la campagne électorale aux côtés de la D.T.A., ou des fervents partisans de la ségrégation raciale représentés par l'AKTUR, les sociétés multinationales jouent la carte de la prudence.

Méprisant la chèvre et le chou, leurs dirigeants n'hésitent pas à soutenir financièrement plusieurs organisations, indépendamment de leurs options politiques, pour peu qu'elles aient quelques chances de figurer parmi les

pour peu que les intéressés puissent payer le droit d'entrée, assez élevé il est vrai. L'école, en tout cas, est gratuite, et déjà des enfants noirs étudient auprès d'enfants blancs. Certes, nous dit le directeur M. Kitt Hodge, il n'est pas facile d'accueillir d'un seul coup autant d'enfants d'un niveau culturel et scolaire disparate. Mais la tâche qui l'attend, quand les cent familles seront là, ne semble pas lui faire trop peur. Le directeur de la C.D.M., M. John Richards, reconnaît que plusieurs Anglais, Français et Sud-Africains ont quitté la mine lorsqu'on a commencé à parler d'intégration. Les résistances sont encore vives, mais un processus irréversible est en marche.

Rio Tinto et Amas Corporation ne sont pas encore allées jusqu'à l'intégration, mais ont aussi un programme social progressiste pour cette partie d'Afrique. Elles offrent à leurs ouvriers les salaires les plus élevés du pays.

D'incalculables richesses L'objectif de ces multinationales est évident. L'enjeu est important. D'apparence ingrate, ce pays de 83 000 kilomètres carrés, peuplé d'un million d'habitants, cache sous son sable et sa rocalie les richesses incalculables. Les diamants à eux seuls assurent 40 % du produit national. Bien que la C.D.M. exploite ses mines vingt-quatre heures sur vingt-quatre, les réserves sont assurées pour vingt ans. Lorsque la mine d'uranium de Rio Tinto, à Rossing, travaillera à plein rendement, le nombre de mines supplémentaires de la C.D.M. Une autre mine d'uranium, exploitée par la General Mining (Afrique du Sud), devrait s'ouvrir prochainement à Ganger-Hainrich, non loin de Rossing.

La Namibie possède, en outre, des gisements appréciables de cuivre, plomb, cadmium et zinc. Et, actuellement, des prospections sont menées dans de nombreux endroits pour rechercher du pétrole et de nouveaux minerais. Les fonds marins de la côte namibienne, bien que rattachés par de nombreuses compagnies de pêche sud-africaines, soviétiques et européennes, sont riches en poissons. La pêche assurée, en 1977, a représenté 25 % des exportations.

Depuis l'indépendance et l'élection de Ruscana, sur le grand nombre de bras (40 % de la population). En dehors du karakal (peau d'astrakhan), ce secteur est encore pauvre. Mais le Nord du pays, où se trouvent les terres les plus fertiles, ne demande qu'à être mieux exploité. L'ouverture du complexe hydro-électrique de Ruscana, sur le fleuve Cunene, à cheval sur la Namibie et l'Angola, qui ne pourra sans doute pas être achevé tant que la tension demeurera vive, permettrait de mieux développer cette région qui est aussi la plus peuplée.

On comprend, en dressant le bilan des richesses du pays, pourquoi l'Afrique du Sud tient à confier le territoire à un gouvernement « ami ». Cela tient aussi à des raisons stratégiques. Depuis l'indépendance des colonies portugaises et l'installation de gouvernements socialistes en Angola et au Mozambique, Pretoria se sent menacé. Il ne veut pas d'un Etat marxiste en Namibie, qui, selon une récente déclaration du premier ministre M. Pieter Botha, ne saurait manquer d'arriver si la SWAPO accédait au pouvoir. Pretoria préfère voir son « front » fixé à un rivage portugais plutôt qu'au fleuve Orange, qui baigne à moins de 700 kilomètres de la ville du Cap. Pour le moment, la tendance est au renforcement du contingent sud-africain dans le Nord, où Pretoria dispose d'un aéroport et de bases ultra-modernes dont la principale est à Grootfontein, au centre de l'Ovamboland.

PIN

AUCHAN Casser les prix, c'est notre métier.

ENSEMBLE 4.490 F

HI-FI SON

Ampli AKAI AM 2200 2x20 watts platine AKAI AP 100 semi automatique Enceintes WHARFEDALE DENTON 2 voies - 25 watts 1 990,00 F

Ampli AKAI AM 2200 2x20 watts platine TECHNICS SL 210 manuelle. Enceintes SCOTT S. 176 2 voies - 30 watts 2 290,00 F

Ampli tuner PIONEER SX 450 2x24 watts PO/GO/FM platine AKAI AP 100 semi automatique. Enceintes WHARFEDALE LINTON 3 voies - 30 watts 2 790,00 F

Ampli AKAI AM 2400 2x40 watts Platine manuelle TECHNICS SL 2000 Enceintes 3A APOGEE 2 voies - 50 w. 3 260,00 F

Ampli AKAI AM 2600 2x60 watts Platine TECHNICS semi auto. SL 220. Enceintes 3A ALLEGRETTO 3 voies - 50 watts 4 490,00 F

Radio K7 Stéréo HI FI VOX RKS 1000 PO/GO/FM 890,00 F

BOITIER NIKON 2.335 F

PHOTO-CINE

Reflex NIKON FE boîtier chromé : 2 335,00 F

Agrandisseur AHEL 24x36 sans objectif 449,00 F

Caméra sonore SANKYO 600 XLS : 2 299,00 F

Projecteur sonore SANKYO Sound 501 1 499,00 F

Ces appareils sont garantis un an, pièces et main-d'œuvre.

FONTENAY/BOIS

AVENUE DU MAL JOFFRE - TEL 875.47.85

RER VAL de FONTENAY

ouvert du mardi au samedi de 9h à 20h - le dimanche de 14h à 20h

Lentilles de contact SOUPLES

On ne les sent plus sur l'œil.

Encore plus douces... Un pas considérable vient d'être franchi dans la technique des lentilles de contact : fabriquées dans une nouvelle matière souple et perméable à l'eau (donc aux larmes et à l'air), spécialement destinées aux yeux sensibles, elles apportent une solution parfaite aux problèmes de tolérance. Elles sont encore plus agréables à porter et encore plus invisibles...

Essayez YSOPTIC

80, Bd Malesherbes - 75008 Paris - Tél. 522.15.52

Documentation et liste des correspondants français et étrangers sur demande.

Une longue histoire de confort Une longue tradition de qualité

PEROL Frères 30, Faubourg St-Antoine, 75012 Paris - Tél. 343.65

Pour les connaisseurs et amateurs de meubles de style, un rendez-vous à ne pas manquer.

مركزنا للأحلى

صك: اذن الاصل

DIPLOMATIE

LE SOMMET DE LA GUADELOUPE

Nous traiterons de dossiers substantiels

déclare le président Carter

L'annonce jeudi 7 décembre à l'Élysée d'une rencontre des chefs d'État et de gouvernement américains, français et ouest-allemands...

LA RENCONTRE PORTERA « SUR LES QUESTIONS POLITIQUES »

Un communiqué publié jeudi 7 décembre à l'Élysée déclare que le président de la République...

AMÉRIQUES

Chili

La découverte d'un charnier relance la question des personnes disparues depuis 1973

Santiago (du Chili) (A.F.P.). — Vingt-cinq corps au moins, en décomposition, ont été découverts dans une carrière de charbon abandonnée...

Nicaragua

LE GÉNÉRAL SOMOZA LÈVE L'ÉTAT DE SIÈGE ET PROMET UNE AMNISTIE TOTALE

Managua (A.F.P.). — Le général Somoza a accepté jeudi 7 décembre les conditions posées par le Front élargi d'opposition (F.O.)...

La Colombie, Cuba, le Panama, le Venezuela et la République démocratique du Yémen ont déposé, jeudi 7 décembre, à la commission politique de l'Assemblée des Nations unies, un projet de résolution qui condamne la répression contre la population civile nicaraguayenne et la violation de la souveraineté du Costa-Rica par les autorités nicaraguayennes.

Le Comité de solidarité avec le peuple argentin a indiqué jeudi 7 décembre à Mexico qu'il y avait en Argentine 49 camps de réclusion de prisonniers politiques et 5 centres de torture.

LA SESSION DU CONSEIL ATLANTIQUE

Peut-on encore discuter à quinze ?..

De notre envoyé spécial

Bruxelles. L'Alliance atlantique n'est plus ce qu'elle était. Les avis, jeudi 7 décembre, au siège de l'OTAN, étaient pratiquement unanimes...

Le chef d'état-major des armées, le général Guy Méry, avait constaté, de son côté, dès l'été 1976, que « la défense aérienne française devait améliorer ses moyens de détection à basse altitude... »

La France aura son propre système de radars volants

(Suite de la première page.)

Le Chef d'état-major des armées, le général Guy Méry, avait constaté, de son côté, dès l'été 1976, que « la défense aérienne française devait améliorer ses moyens de détection à basse altitude... »

EXCLUSIF: LE JAZZ CLANDESTIN A MOSCOU, VERDI, BACH EN PRISON, HI-FI: CHOISIR UNE CHAÎNE, TOUS LES CONCERTS.

Au sommaire du n° 6 du Monde de la Musique: Verdi et son temps, un portrait de Mirella Freni, Bach en prison, le ballet du Kirov, un compositeur provençal: Saboly, les clowns musiciens, un témoignage exclusif: le jazz clandestin à Moscou, le rock en France, ce qu'il faut savoir pour choisir une chaîne Hi-Fi, l'électrophone de vos enfants, les meilleurs disques de l'année, un grand entretien avec Phil Glass et bien sûr tous les concerts à Paris et en province.

Le coût à payer pour garder une indépendance

Dans ces conditions, la troisième solution — développer un système national de détection aérienne à basse altitude — a été retenue par le gouvernement français, même s'il ne s'agit, pour l'instant, que d'une décision de principe...

Le Monde DOSSIER ET DOCUMENTS

LA MORT L'ÉLEVAGE EN FRANCE Le numéro: 3 F Abonnement un an (dix numéros): 30 F

À TRAVERS LE MONDE

gilbert kerr

DU CONSEIL ATLANTIQUE
 nous discuter à quinze ?

De notre correspondant à Paris
 Le 9 décembre 1978

M. Blumenthal, qui vient de faire un séjour à Moscou, puis à Bonn, ne parlera pas seulement de la coopération économique. On indique d'ailleurs à Washington qu'un haut fonctionnaire du Conseil national de sécurité prendra part aux conversations. En annonçant ce voyage imminent, le porte-parole de la Maison Blanche s'est félicité du « rôle constructif et de la politique d'indépendance de la Roumanie ». Mais des menaces sont apparues récemment. Les dirigeants soviétiques ont été très irrités par la visite que fit, l'été dernier, à Bucarest et à Belgrade le président Hsu Kuo-feng. Pula, à l'occasion de la session du comité consultatif du pacte de Varsovie, ils ont essayé d'amener leurs alliés à prendre acte de leur querelle avec la Chine. Tel était le sens des propositions de réforme du pacte de Varsovie.

La Roumanie a refusé catégoriquement de renforcer les pouvoirs des organismes de l'alliance (seul le peuple roumain et ses dirigeants sont habilités à commander leurs soldats), a dit M. Ceausescu. Elle

DIPLOMATIE

EN ENVOYANT M. BLUMENTHAL A BUCAREST

Le président Carter marque son appui à M. Ceausescu dans sa querelle avec Moscou

Le président Carter a demandé à M. Michael Blumenthal, secrétaire américain au Trésor, de se rendre à Bucarest les 3 et 9 décembre. Cette visite, a dit le porte-parole de la Maison Blanche, doit être placée dans le contexte des consultations régulières entre MM. Carter et Ceausescu, depuis la visite en août aux États-Unis du président roumain.

M. Blumenthal, qui vient de faire un séjour à Moscou, puis à Bonn, ne parlera pas seulement de la coopération économique. On indique d'ailleurs à Washington qu'un haut fonctionnaire du Conseil national de sécurité prendra part aux conversations. En annonçant ce voyage imminent, le porte-parole de la Maison Blanche s'est félicité du « rôle constructif et de la politique d'indépendance de la Roumanie ». Mais des menaces sont apparues récemment. Les dirigeants soviétiques ont été très irrités par la visite que fit, l'été dernier, à Bucarest et à Belgrade le président Hsu Kuo-feng. Pula, à l'occasion de la session du comité consultatif du pacte de Varsovie, ils ont essayé d'amener leurs alliés à prendre acte de leur querelle avec la Chine. Tel était le sens des propositions de réforme du pacte de Varsovie.

La Roumanie a refusé catégoriquement de renforcer les pouvoirs des organismes de l'alliance (seul le peuple roumain et ses dirigeants sont habilités à commander leurs soldats), a dit M. Ceausescu. Elle

PROCHAINE VISITE A PARIS DU ROI HUSSEIN DE JORDANIE

Le roi Hussein de Jordanie se rendra en visite officielle, à Paris, du lundi 11 au jeudi 14 décembre, a annoncé jeudi 7 décembre, Pierre Hurut, porte-parole de la présidence de la République. Le roi et la reine de Jordanie seront accueillis, le 11 décembre, à 18 heures, à l'aéroport d'Orly, par le président de la République qui offrira dans la soirée un dîner en leur honneur, à Trianon.

Le 12 décembre, le roi de Jordanie sera reçu à déjeuner au Quai d'Orsay, par M. Jean-François Poncelet, ministre des Affaires étrangères. A 17 heures, il aura un entretien avec M. Giscard d'Estaing.

La visite se poursuivra, le 13 décembre, par une journée consacrée aux activités privées du roi, qui quittera Paris, le 14 au matin.

M. EDWARD RICHARD SCHREYER SUCCEDERA A M. JULES LÉGER COMME GOUVERNEUR GÉNÉRAL DU CANADA

Ottawa (A.F.P.) — M. Edward Richard Schreyer, ancien premier ministre du Manitoba, sera le prochain gouverneur général du Canada, a confirmé jeudi 7 décembre, à Ottawa, le cabinet du premier ministre du Canada. Sur recommandation de M. Pierre Elliott Trudeau, la reine Elizabeth a donné son approbation à la nomination de M. Schreyer. Il succédera à la fin de janvier 1979, à M. Jules Léger, qui aura exercé les fonctions de gouverneur général du Canada pendant cinq ans, après avoir été ambassadeur à Paris.

Aux termes de l'article 9 de l'Acte de l'Amérique du Nord britannique de 1867, qui tient lieu de Constitution au Canada, le pouvoir exécutif appartient à la reine. En fait, elle n'exerce qu'en de rares occasions ses fonctions, qui sont déléguées au gouverneur général.

M. Schreyer aura quarante-trois ans le 21 décembre. Il sera le vingt-et-unième gouverneur général du Canada, mais le cinquième Canadien à remplir ces fonctions. Depuis qu'elles sont régulièrement attribuées à un compatriote de M. Trudeau, élu pour la première fois à l'Assemblée provinciale du Manitoba en 1958, à l'âge de vingt-deux ans, M. Schreyer fut élu en 1959 et en 1962. En 1965, il entra à la Chambre des communes, où il siégea jusqu'en 1968. Devenu ensuite premier ministre du Manitoba sous l'étendard du Nouveau Parti démocratique (socialiste), il fut élu en 1971 par le parti progressiste conservateur. « Homme de l'Ouest », de souche germanique, M. Schreyer parle anglais, français et ukrainien.

La section française d'Amnesty International organisera, le dimanche 10 décembre, à 18 h 30, au foyer du palais du Trocadéro, une réunion publique à l'occasion du trentième anniversaire de la déclaration universelle des droits de l'homme. M. Martin Ezaki, secrétaire général d'Amnesty International sera interrogé au cours de cette manifestation, par huit journalistes sur les violations des droits de l'homme dans le monde.

SEUIL JEAN ZIEGLER Main basse sur l'Afrique

L'étude du phénomène national est un des grands moments de ce livre au même titre que les portraits si attachants de Nasser, Lumumba, N'Kruma qui attestent qu'une cohabitation est possible entre l'analyse critique et la sympathie.

Francis Fonville Alquier
 Les Nouvelles Littéraires.

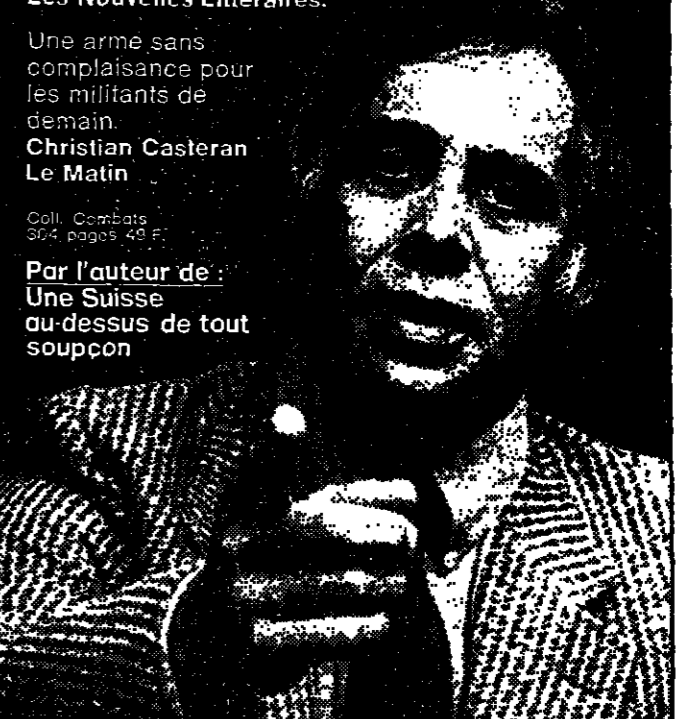

Une arme sans complaisance pour les militants de demain.
 Christian Casteran
 Le Matin

Coll. Combats
 304 pages 49 F

Par l'auteur de :
 Une Suisse
 au-dessus de tout soupçon

A TRAVERS LE MONDE

- El Salvador**
- UN INDUSTRIEL JAPONAIS. M. Susuki, cadre de la Société des industries synthétiques d'Amérique centrale, Itanaca, a été enlevé, jeudi 7 décembre, à San-Salvador. Le président de la société Itanaca, M. Matsuzono, japonais, avait été enlevé le 17 mai dernier et retrouvé mort quelques mois plus tard. L'enlèvement avait été revendiqué par les Forces armées de résistance nationale (FARN), qui détiennent actuellement le Hollandais Fritz Schuytman, directeur de la filiale de Philips au Salvador. — (A.F.P.)
- Équateur**
- LE TRIBUNAL ELECTORAL SUPREME a désigné officiellement jeudi 7 décembre les deux candidats qui participeront au second tour de l'élection présidentielle : MM. Jaime Roldos (populiste) et Sixto Duran (droite). Les résultats officiels créditent M. Roldos de 381 215 suffrages, tandis que M. Duran en obtient 328 461. Le second tour a été fixé au 8 avril 1979. — (A.F.P.)
- Ghana**
- UN DÉCRET a instauré, jeudi 7 décembre, une Assemblée constituante de 122 membres qui délibérera sur un projet de constitution pour l'établissement d'un gouvernement national de transition. L'Assemblée devra ensuite, avant le 18 avril 1979, soumettre au conseil militaire suprême le projet, déjà éprouvé par le gouvernement il y a trois semaines. Le Ghana, qui vit sous un régime militaire depuis 1972, devrait ainsi être doté d'un gouvernement constitutionnel au plus tard le 1^{er} juillet 1979. — (A.F.P.)
- LE MONDE**
 met chaque jour à la disposition de ses lecteurs des rubriques :
 • Annonces immobilières
 • Vous trouverez par lettre L'APPELLEMENT que vous recherchez.

Grande-Bretagne

LE MINISTRE CHINOIS DE L'AÉRONAUTIQUE M. Lu Tung, est arrivé jeudi à Londres pour une visite officielle de deux semaines. M. Lu Tung, qui est accompagné d'une délégation de vingt-trois personnes, s'intéressera à divers aspects de l'industrie aéronautique : cellules, moteurs, recherches et développement techniques de production et de gestion, formation du personnel. — (A.F.P.)

Mauritanie

UNE CINQUANTAINE DE PRISONNIERS SAHARAÏS, militaires et civils, ont été libérés par les autorités mauritanienne, jeudi 7 décembre, à Nouakchott, indique l'A.F.P. La cérémonie de libération s'est déroulée en présence du chef d'état-major de l'armée mauritanienne, le lieutenant-colonel Mohamed Khoma ouïd Heydala, et du chef d'état-major particulier du président Saliel, le lieutenant-colonel Abdel Kader. « Ce geste, a déclaré ce dernier, est l'expression certaine de notre volonté d'aller vers la paix au Sahara Occidental. Nous avions récemment démenti avoir suspendu sine die tout contact avec le Front Polisario comme l'assuraient le mouvement nationaliste. » — (A.F.P.)

Pays-Bas

LE GOUVERNEMENT ISRAÏÏLIEN a officiellement demandé l'extradition du collectionneur hollandais Pieter Menten, condamné à quinze ans de prison pour complicité dans le massacre de vingt-trois hollandais pendant la dernière guerre, et qui a été remis en liberté le 4 décembre par la justice néerlandaise. Le ministre israélien de la Justice a précisé qu'une requête a été transmise à Interpol demandant que Menten soit aussitôt arrêté s'il quittait le territoire hollandais. D'autre part, les autorités néerlandaises ont annoncé que Pieter Menten ne pourrait plus séjourner en Suisse où il avait cherché refuge en 1978. Le 6 décembre, Dublin avait pris la même mesure. — (A.F.P.)

Zaire

LES RELATIONS DIPLOMATIQUES SOVIÉTO-ZAÏROÏSES, « gelées » après la guerre du Shaba au printemps dernier, ont été normalisées, a rapporté jeudi 7 décembre l'agence soviétique de presse. Celle-ci précise que l'ambassadeur d'U.R.S.S. à Kinshasa, M. Ivan Lavrov, a été reçu par le général Mobutu Sese Seko, dans son village natal de Gbadolite. Cette rencontre marque la fin d'une « période troublée entre Moscou et Kinshasa », ajoute l'agence. — (Reuter.)

CIBOT POINT PILOTE SCOTT

NEWPORT 79

- Ampli et préampli intégrés SCOTT 420 A - 2 K 40 watts efficaces avec un taux de distorsion sur 0,05 %.
- Platine tourne-disque SCOTT PS 17 A, plateau non magnétique entraîné par courroie rectifiée. Bras en S à cellule dynamique. Pointe diamant. Platine semi-automatique.
- 2 enceintes CELESTION type 15 XR, fabrication anglaise, à 3 éléments dont le très célèbre haut-parleur d'aigus. Garantie 5 ans. Service après-vente assuré - Possibilité de crédit salariale.

3740 F

CIBOT
 de choix techniques d'implémentation, de haute précision et d'entretien aisé.

A PARIS : 136, bd DIDEROT 75012 PARIS - 348.63.78 Ouvert tous les jours de 9 h à 12 h 30 et de 14 h à 18 h. Locaux : meublé et vendu jusqu'à 21 h.
 A TOULOUSE : 25, rue BAYARD.

UN HOMME ET UNE FEMME EN FERUCH ADORENT BRILLER. AVEC DISCRETION.

C'est un Noël précieux, raffiné, délicat. Les vêtements portent la griffe de Gilbert Feruch. Elle a choisi un smoking amazone, ou un spencer satin sur pantalon d'alpaga, ou un spencer velours sur chemisier tafetas, ou une robe du soir allurée, vaporeuse. Il l'accompagne, très sobre, en smoking à col châle, ou bien, plus simplement en tennnis bleu-marine, en flanelle anthracite.

Gilbert Feruch, quatre somptueux étages pour préparer les fêtes.

gilbert feruch
 35, rue François-1^{er} - Paris 8^e

2530 F 6280 F 15000 F

“Je suis content du choix que je propose, à partir du moment où je vois un client hésiter entre 300 alliances diamants”

MP Paris 8, place de la Madeleine 138, rue La Fayette 86, rue de Rivoli Colombes 65, rue Saint-Denis

Le Directeur *Heroin*

GRATUIT CATALOGUE COULEUR Tél. : 260.31.44

“CRÉDIT DIAMANT” 6 MOIS sans frais après acquisition du dossier et comptant légal

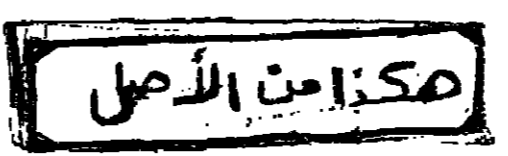

صك: امن الداخل

EUROPE

Italie

M. Andreotti a présenté au Sénat les derniers projets de révision du concordat

De notre correspondant

Rome. — Les négociations entre le Saint-Siège et l'Etat italien pour la révision du concordat de 1984 sont en bonne voie. Le président du conseil, M. Giulio Andreotti, a précisé mercredi 8 décembre en présentant au Sénat les derniers projets élaborés par les délégations des deux parties. Celles-ci sont d'accord sur l'essentiel et leurs initiatives rencontrent l'approbation de la quasi-totalité des groupes parlementaires. Seul le parti radical (libertaire) milite pour la suppression du concordat.

Le référendum constitutionnel en Espagne

M. Giscard d'Estaing a envoyé jeudi 7 décembre un télégramme au roi Juan Carlos d'Espagne pour le féliciter du « choix démocratique » de son pays. Le président Carter a déclaré que tous ceux « qui aiment la justice ont remporté une victoire en Espagne », et l'agence Tass estime que le « référendum a éliminé les lois réactionnaires du régime fasciste ». Plus nuancés, les dirigeants politiques espagnols s'interrogent sur les raisons de nombreuses abstentions et du mouvement du rejet au Pays basque. Le gouvernement de M. Suarez a, pour sa part, exprimé sa satisfaction.

Les partis s'interrogent sur les causes des nombreuses abstentions

De notre correspondant

Madrid. — La plupart des partis politiques se disent satisfaits des résultats du référendum constitutionnel, mais également inquiets. Pourquoi tant d'électeurs se sont-ils abstenus ? C'est la question à laquelle certains leaders se sont efforcés de répondre. Le parti communiste note un certain « désempolement » chez les travailleurs, qui ont constaté que la démocratie ne les avait pas aidés à résoudre leurs problèmes. Le président du Congrès des députés, M. Alvarez de Miranda, de l'Union du centre démocratique, se demande si l'activité parlementaire a vraiment répondu aux aspirations populaires. Beaucoup placent la politique de consensus au banc des accusés :

En tête des régions contestataires Le Pays basque est lui-même coupé en deux

De notre envoyé spécial

Saint-Sébastien. — Les résultats officiels du référendum placent les quatre provinces du Pays basque en tête des contestataires parmi les régions d'Espagne qui demandent un statut d'autonomie (54,48 % d'abstentions) avant la Galice (49,30 %), les Asturies (38,46 %) et la Catalogne (32,29 %). Parmi les 45,53 % qui ont choisi de déposer un bulletin dans l'urne, 68,76 % se sont prononcés pour l'adoption de la Constitution, 23,83 % pour le refus. Il y a eu 5,80 % de bulletins blancs et 1,59 % de bulletins nuls.

L'INTELLIGENCE ou pourquoi choisir Continental Edison au B.H.V.



Pour des clients différents... Si vous vous promenez dans les rayons spécialisés du B.H.V., vous y rencontrerez des clients "pas comme les autres". Ils se documentent, ils comparent, ils interrogent. Certains se font faire une démonstration. D'autres demandent un délai de réflexion... Bref, ils se comportent comme s'ils étaient dans un centre d'information plutôt que dans un grand magasin. Et c'est bien naturel. Quand il s'agit d'un achat important, le choix doit pouvoir se faire en toute tranquillité, sans "pression commerciale", comme c'est malheureusement souvent le cas.

Continental Edison HIFI THEQUE 003 TD 9753 - Platine à entraînement direct - Manuelle. FA 9718 - Ampli 2x40 W efficaces. TU 9745 - Tuner PO-GO-MF. LE 9763 - Lecteur-enregistreur de cassettes Dolby. 2 CE 9884 - Enceintes à trois voies - Puissance nominale 40 W. RV 003 A - Meuble de rangement.



Le résultat du référendum pèsera lourd dans la balance. L'issue des négociations engagées entre le gouvernement, le patronat et les syndicats pour la signature d'un nouveau contrat sera un autre élément déterminant.

C'est au moins ce qu'a indiqué M. Rafael Arias-Salgado, secrétaire général de l'U.C.D. Au Pays basque les nationalistes ont interprété les résultats de mercredi (une grande majorité d'abstentions et de non) comme la preuve qu'ils disposent d'un ample appui populaire. Ils en feront état à l'heure de négocier avec Madrid un statut d'autonomie. Le chef du gouvernement espagnol, M. Suarez, a déclaré qu'il ne pourra pas être limité par le Congrès des députés, et avec lui la quasi-totalité des partis représentés au Parlement.

UN ARTISAN SOVIÉTIQUE A PARIS

Sculpte devant vous des jouets en bois à l'EXPOSITION-VENTE DU COMITÉ DE PARIS DE L'ASSOCIATION FRANCE-U.R.S.S. Vous y trouverez sa propre production ainsi qu'un grand choix d'articles soviétiques : objets d'art populaire, jouets, matricoskas, balalaïkas, sarmovars, pierres sculptées de l'Oural et de Tcheliabinsk, lagues de Météra et Kholout, chapkas, toques, vêtements, tissus brodés, ouvrages, timbres, livres d'art, couvertures d'étude de la langue russe, cartes, produits alimentaires, etc. Présentation d'une exposition. Projection de diapositives. Informations voyages.

620 F DÉCART SUR UN KILO DE CAVIAR. 20 F de différence sur une bouteille de whisky. 620 F sur un kilo de caviar. Gault et Millau vous aident à choisir les meilleurs produits de Noël au meilleur prix. Dans le Nouveau Guide Gault-Millau de décembre, 40 produits. Michel Guérard au banc d'essai, les meilleurs "petits champagnes", les cadeaux intelligents pour les enfants et le bistrot tartif qui fait pour Paris.

LEO PALACIO. LOTO c'est pas cher. De Sens.

BIASI ING. LEOPOLDO & C. SPA. SOCIÉTÉ PRODUCTRICE. UN DIRECTEUR GÉNÉRAL. Afin de lui confier la gestion commerciale et administrative. Le candidat idéal, âgé de 45 ans minimum, devra être capable d'organiser, développer et gérer d'une manière autonome le réseau commercial déjà existant en France.

TOURISME S.N.G.F. ET CHEMIN DE FER FÉDÉRAL ALLEMAND VOUS PROPOSENT : MUNICH « A LA CARTE » Départs individuels tous les jours toute l'année. MUNICH, la capitale de la BAVIÈRE, mérite assurément une visite. Vous pourrez flâner à pied dans le centre de la ville, vieille de 800 ans, et admirer toutes les curiosités de la « MARIENPLATZ » à la célèbre Pinacothèque, l'une des plus importantes galeries de peinture au monde.

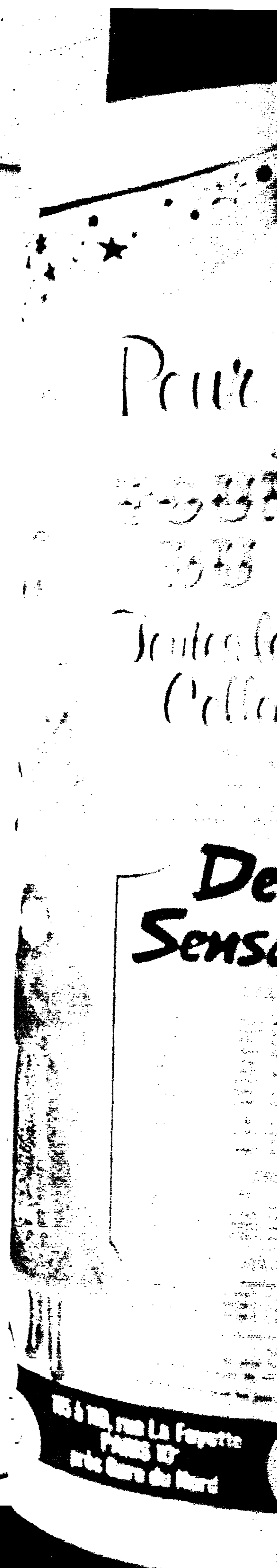

Contemplé en Espagne

Le pays basque est lui-même coupé en deux

LOTO
c'est pas cher

UN DIRECTEUR GENERAL

ET CREMA DE

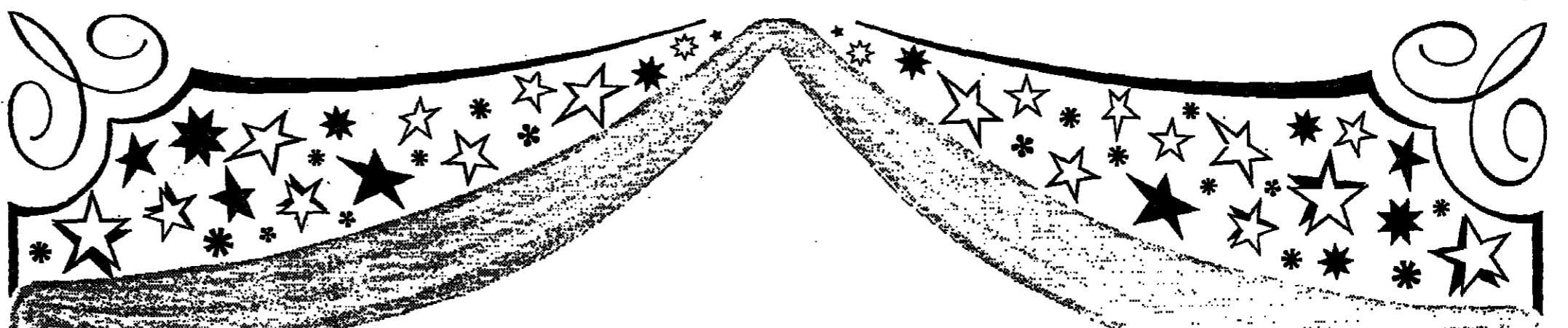

Pour les Fêtes

AUX FOURRURES DU NORD

Toutes les merveilleuses Collections 79...

Des milliers de manteaux

réalisés dans les plus belles pelleteries du monde, avec label d'origine : (vison Black Diamond, Blackglama, Embe, Saga, Majestic, Zibeline de Russie, Chinchilla, Breitschwanz, Astrakan Swakara, Castor, Ragondin Marmotte, Rat d'Amérique, Murrel, Opossum, Mouton doré, Agneau Toscane, etc...)

Des créations de Nina RICCI LANVIN, André SAUZAIE, Ted LAPIDUS, GROSVENOR (Canada)

Des Prix Sensationnels!

COLLECTION BOUTIQUE

MANTEAUX			
Lapin naturel	1850 f	Opossum	4250 f
Lapin fantaisie	2250 f	Ragondin	4250 f
Flanc de Marmotte	2250 f	Patte de Guanaco	4850 f
Patte Chevette	2250 f	Astrakan russe	4850 f
Chinayo	2350 f	peuples peaux	4850 f
Ragondin morceaux	2450 f	Rat d'Amérique	5450 f
Patte d'Astrakan	2650 f	pastel-ranch-dark	6450 f
Hamster	3250 f	Loup des Andes	5450 f
Toscane	3250 f	Ragondin col Renard	5750 f
VESTES			
Lapin naturel	1150 f	Coyote	3850 f
Chevette marron	1250 f	Loup Texas	3850 f
Agneau Toscane	1850 f	Astrakan marron	4850 f
toutes couleurs		Vison et cuir	5850 f
Murrel	5850 f	Zorinos	6250 f
Queue de Vison	6450 f	Astrakan Swakara	6750 f
Marmotte	9250 f	Astrakan Swakara	9750 f
qualité supérieure col Vison		Loup du Canada	11750 f
Vison pastel	6250 f	Renard bleu	6750 f
Renard roux	6850 f	Vison allongé pastel	8750 f

COLLECTION VISON

MANTEAUX			
Vison pleines peaux	6750 f	Vison ranch	14750 f
Vison dark	8750 f	Vison Tourmaline	15250 f
Vison dark allongé	12850 f	Vison demi buff	17250 f
Vison pastel	14750 f	Vison Blackglama	17250 f
Vison Black Diamond	22750 f	Vison Blackglama	38750 f
Vison Lunarine	38500 f	col Zibeline	42750 f
Vison Black Diamond	42750 f		

MANTEAUX LONGS ET CAPES DU SOIR

MANTEAUX			CAPES		
Chinchilla	47500 f	Vison Blackglama	45000 f	Vison Black Diamond	38500 f
Vison blanc	45000 f	Chinchilla	65000 f	Vison Blackglama	36750 f
Vison Koh i noor	54500 f	Zibeline	115000 f	Astrakan Breitschwanz et Vison blanc	32750 f

Service après vente
Les plus larges facilités de paiement
Reprise en compte de vos fourrures actuelles au plus haut cours
Magasins ouverts tous les jours de 9h. à 19h sans interruption, sauf Dimanche

115 à 119, rue La Fayette
PARIS 10^e
près Gare du Nord



100, Av. Paul-Doumer
(angle rue de la Pompe)
PARIS 16^e, métro Muette

صكنا من الأصل

iderations du président du R.P.R.

M. Michel Debré : M. Chirac a eu raison

NOTE

Gillette présente: Gillette Contour, le 1^{er} rasoir à tête pivotante au monde.

J. WALTER THOMPSON

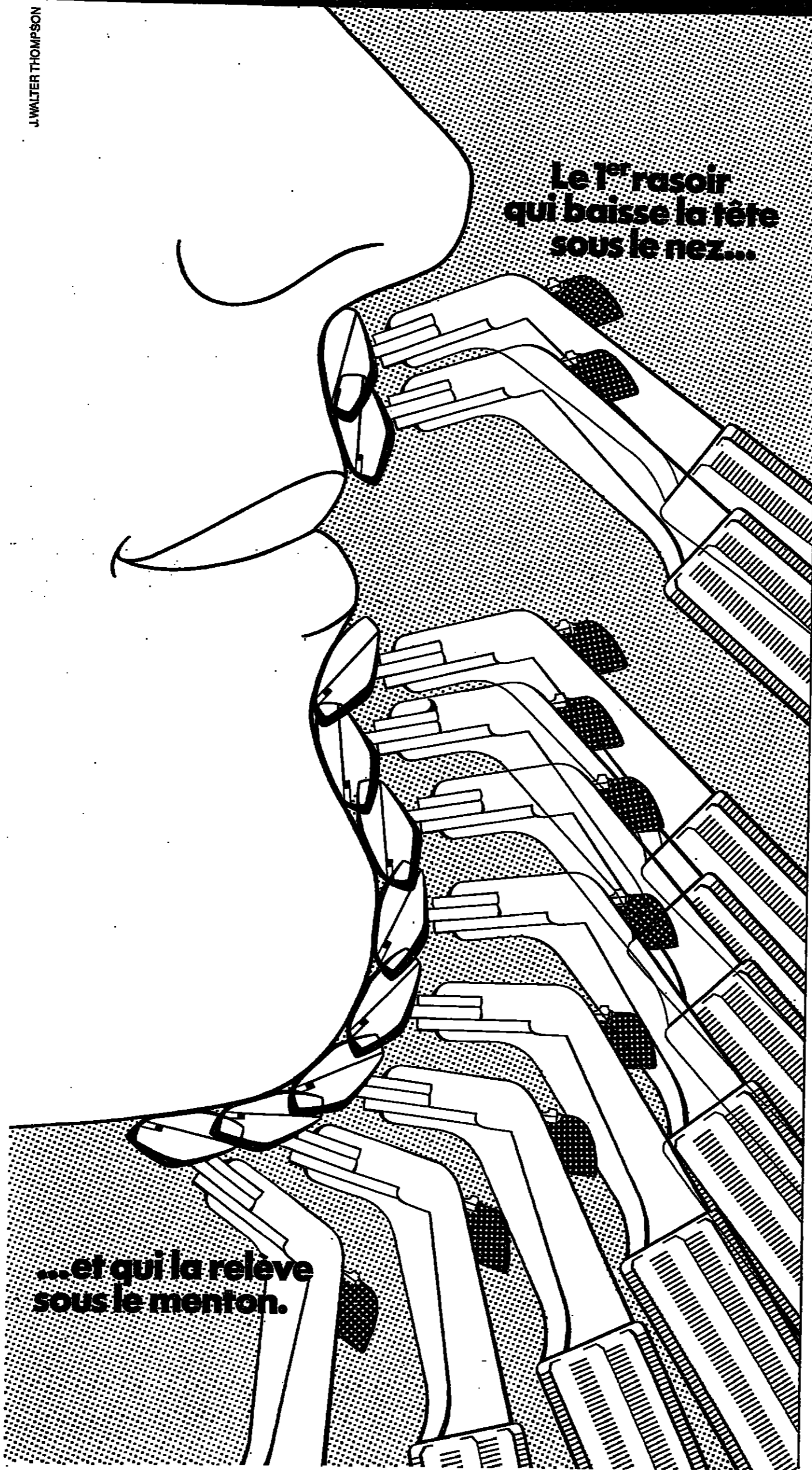

Le 1^{er} rasoir
qui baisse la tête
sous le nez...

...et qui la relève
sous le menton.

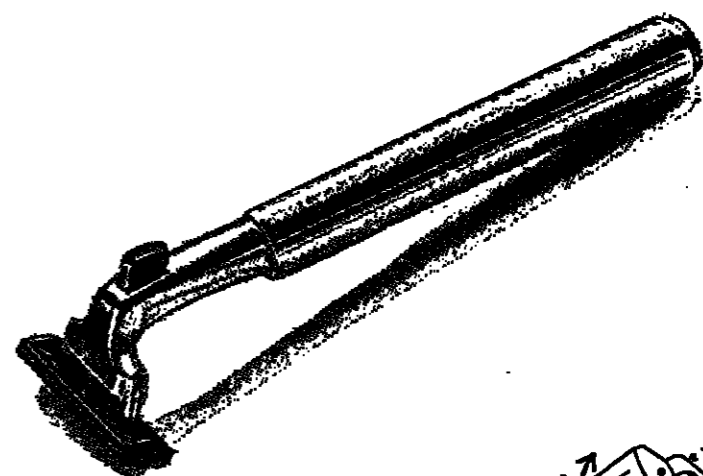

Avec son nouveau rasoir à tête pivotante, Gillette améliore une fois de plus la technique de rasage.

La tête pivotante de Gillette Contour permet de suivre automatiquement et avec une précision jamais atteinte les contours de votre visage.

Cette nouvelle technique garantit un angle de coupe parfait tout au long du rasage puisque les deux lames de Gillette Contour restent en contact quasi permanent avec votre peau.

La tête pivotante n'est pas la seule innovation de Gillette Contour:

- sa cartouche à 2 lames, plus compacte et plus fine, complète parfaitement l'action de la tête pivotante, en permettant l'accès aux endroits les plus difficiles, sous le nez et le menton,
- les espaces ménagés entre les

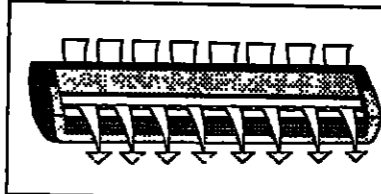

deux lames facilitent l'évacuation du savon au rinçage. Enfin, Gillette Contour a

su allier ce nouveau progrès technique à la qualité traditionnelle des lames Gillette.



Gillette[®] Contour

de loin le meilleur rasage
de près.

Produit disponible dans les prochaines semaines.

صكزامن الأصل

POLITIQUE

LES ÉLECTIONS MUNICIPALES PARTIELLES DE NICE

La gauche paraît avoir des chances de l'emporter sur la liste patronnée par M. Médecin

De notre correspondant régional

Nice. — Les électeurs du troisième secteur de Nice sont appelés à voter à nouveau le 10 et, éventuellement, le 17 décembre pour élire leurs quarante-neuf représentants — sur quarante-neuf — au conseil municipal, après l'annulation du scrutin du 20 mars 1977, par le Conseil d'Etat, le 27 octobre 1978 (*Le Monde* du 28 octobre). La liste du Mouvement pour l'expansion, le développement économique de la cité et des intérêts de Nice (M.E.D.E.C.I.N.), patronnée par le maire (P.R.) de Nice, M. Jacques Médecin, alors secrétaire d'Etat au tourisme, ne l'avait emporté qu'avec 294 voix d'avance sur 37 946 suffrages exprimés, face à la liste d'union de la gauche conduite par M. Virgile Pasquetti (P.C.).

Trois listes sont en présence : la liste M.E.D.E.C.I.N., à orientation gauchiste, menée par rapport à mars 1977, la liste Nice-Démocratie conduite par MM. Pasquetti (P.C.) et Séraphin Pinto (P.S.), qui regroupe toutes les forces d'opposition, et la liste d'Union pour la participation et la gestion, émanant de l'Union populaire gaulliste (U.P.G.).

L'élection partielle, qui survient dans un contexte particulier de rumeurs et de scandales, se caractérise d'abord par le fait que ses résultats ne pourront modifier la majorité au sein du conseil municipal. Cette particularité du scrutin joue contre la liste médécinoise puisque les électeurs votent habituellement en faveur de leur maire (lui-même non candidat puisque dans le deuxième secteur) : ont la possibilité d'exprimer leur opinion sans crainte de bouleversement politique. Elle compense, pour le moins, l'avantage dont bénéficient généralement les candidats invalidés.

Le deuxième caractère de l'élection est qu'elle concerne le secteur de Nice où se posent le plus de problèmes dus à la rapide extension de la ville vers l'ouest. Le troisième secteur, qui s'étend sur les huitième, neuvième et dixième cantons des Alpes-Maritimes, englobe un ensemble de quartiers très hétérogènes où se retrouvent tous les types d'activités, d'urbanisation (zone rurale, entreprises, aéroport, facultés des lettres et de droit, H.L.M., immeubles de standing). Un conflit ancien oppose en particulier les agriculteurs et les écologistes à la municipalité à propos du « grignotage » progressif de la riche plaine nistrachère du Var au profit d'équipements collectifs ou d'activités de services. Un dossier a mobilisé récemment l'opinion dans ce secteur, celui concernant un supermarché Carrefour construit — sans permis puis régularisé par le ministre du commerce et de l'artisanat. Avec cinquante-neuf mille électeurs inscrits, soit environ six mille de plus qu'en mars 1977, le troisième secteur est aussi le moins peuplé de la ville mais que géographiquement le plus vaste.

La liste présentée hâtivement par l'Union populaire gaulliste, mouvement embryonnaire à la recherche d'une représentativité, ne peut jouer un rôle marginal. La question est de savoir si les résultats qu'elle obtiendra provoqueront ou non un second tour de scrutin. Comme en 1977, la lutte sera donc circonscrite entre la liste de la majorité médécinoise et celle de la gauche.

Une liste « rassurante »

La liste de la gauche, quant à elle, a été profondément remaniée pour réaliser l'union la plus large de « toutes les nuances de l'opposition démocratique ». Elle comprend cinq P.C., dont le conseiller général M. Louis Fiori, candidat en 1977 dans une commune périphérique de Nice, quatre P.S., un M.R.G., M. Jean Jouanny (socialiste liste) au maire de Nice de 1971 à 1977, un gaulliste de progrès, le général François Binoche, président d'honneur de l'U.G.P., deux écologistes, dont le président de Nice-Ecologie, le docteur Henri Roubault, qui conduisait en 1977 la liste joberliste-démocrate-écologique, et une personnalité indépendante, M. Pierre Jossiel, ancien adjoint au maire de Nice — élu sur la liste socialiste et de la Résistance de 1945 à 1947. Une liste « rassurante » non plus d'union de la gauche, mais « d'union de l'union de la gauche », dont le porte-parole, M. Virgile Pasquetti, a même précisé qu'elle « n'est présentée par aucun parti ».

La campagne de Nice-Démocratie a essentiellement porté sur l'opportunité de faire entrer à la mairie une opposition constructive pouvant exercer un contrôle de la gestion municipale, et militer pour que soit rétablie la règle de la proportionnelle à laquelle a été substituée depuis 1965 dans les villes de plus de trente mille habitants celle du scrutin majoritaire. Les candidats invalidés ont, eux, plaidé pour la « continuité » de l'action municipale, estimant que la liste adverse « amènerait au sein du conseil municipal une agitation permanente, stérile et arriérée par son sectarisme destructif » une absence totale de représentation du troisième secteur.

Pour ou contre le maire

Cependant, le scrutin se ramènera dans une large mesure à un vote pour ou contre le maire de Nice dont l'image a souffert ces derniers mois de la fâcheuse notoriété acquise par sa ville. Le scandale des casinos, les règlements de comptes sanglants, l'insécurité, la fréquence des problèmes de drogue ont contribué à contraindre à aggraver le

climat déjà délétère de Nice. M. Médecin ne peut certes être tenu pour responsable de tous les faits divers plus ou moins révélateurs dont sa ville est le théâtre, mais à vouloir s'identifier complètement à elle, en personnalisant à l'extrême le pouvoir municipal, il s'est lui-même exposé à des jugements sommaires.

Bien des aspects de sa gestion, notamment en matière d'urbanisme et d'équipements collectifs sont au demeurant contestables. Une politique de prestige l'a trop souvent emporté sur l'intérêt général, même dans une ville touristique telle que Nice où la spéculation immobilière n'a été que mollement jugulée. Les démolitions sentimentales du maire de Nice datées au grand jour durant les derniers mois choqués d'autres part une partie de sa clientèle attachée aux valeurs morales traditionnelles. Ses absences prolongées ont pu aussi donner l'impression d'un flottement à la tête des affaires communales. Sa popularité, qui était réelle et qu'il avait su entretenir grâce à un sens inné du contact, n'en est pas devenue renforcée. M. Médecin a de surcroît commis un faux pas notable le vendredi 1^{er} décembre à l'Opéra. Une « bronca » mémorable l'a accueilli après qu'il fut monté sur scène à l'issue de la création de *Marie Stuart* de Dumas, pour remettre la médaille de ville à la cantatrice Mounette Caballé.

On ne peut dire également que le maire de Nice ait trouvé beaucoup d'appuis autour de lui. La déclaration de l'évêque de Nice, Mgr Jean Mouisset, s'élevant contre les « affaires casinos » (*Le Monde* du 27 novembre), a généralement été interprétée comme un acte de défiance à l'égard du maire partisan d'une transformation de Nice en « Las Vegas européen ». *Nice-Matin*, l'influent quotidien du président de l'Union des syndicats de la région, M. Michel Bavastro, n'a consacré à l'élection que de discrètes comptes rendus sans bienveillance particulière à l'égard de la liste M.E.D.E.C.I.N., à propos de l'anticommunisme de celle-ci, le journal s'est même notamment demandé si « cet argument sera assez fort pour regrouper tous ceux qui (...) estiment cependant qu'il serait bon (...) que cesse l'unanimité de façade d'un conseil municipal monolithique qui donne lieu à des rumeurs de n'être qu'une simple chambre d'enregistrement ».

Quant à l'ancien ministre de l'équipement, M. Fernand Icart, député (P.R.) de la 3^e circonscription et rapporteur de la commission des finances de l'Assemblée nationale que certains s'accordent à reconnaître comme un « homme de recours », son soutien à la liste médécinoise s'est limité à une brève déclaration. M. Icart a d'ailleurs pris soin d'établir un distinguo entre ses amis personnels, en particulier son suppléant, M. Jacques Dumas-Lairolle, et les autres amis qui sans être aussi proches de lui sont aussi estimés et appréciés de leurs concitoyens. L'ancien ministre a fait aussi une allusion claire à la situation financière de la ville obsérée par un important endettement, en se prononçant « pour une politique de rigueur dans l'usage des fonds publics ».

GUY PORTE.

TERRE HUMAINE

collection dirigée par JEAN MALAURIE



Vient de paraître :

Un livre exceptionnel

Josef Erlich

LA FLAMME DU SHABBATH

Le Shabbath - moment d'éternité - dans une famille juive polonaise

Les derniers titres parus :
SELIM ABOU
Liban déraciné
 Immigrés dans l'autre Amérique
 "L'immigrant ou plutôt l'immigré est peut-être l'une des grandes figures de l'errance... double lecture à la fois psychanalytique et ethnologique."
 "L'ORIENT, LE JOUR" (NETROUTS)

JEAN RECHER
Le grand métier
 Journal d'un capitaine de pêche de Fécamp
 "Voilà un chef-d'œuvre de littérature simple, abrupte... et un document sur l'un des plus durs métiers que l'homme ait jamais choisis."
 CLAUDE LAMOTTE "LE MONDE"

WILFRED THESIGER
Le désert des déserts
 Avec les Bédouins, derniers nomades de l'Arabie du Sud
 "Un des sommets de la belle collection de Jean Malaury qui nous a donné tant de joies pures."
 GUY DUMOR "LE NOUVEL OBSERVATEUR"

Plon

LATABAGIE

Au Centre Commercial
 Maine-Montparnasse.
 Tél. 538.65.18

Le spécialiste du cigare
 Grand choix de coffrets humidificateurs
 Dépositaire Davidoff, Dunhill
 Dupont, les « Must » de Cartier



LATABAGIE

Bernard Chapuis

TERMINUS PARIS

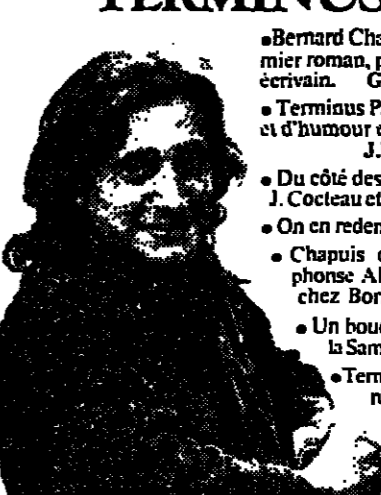

« Bernard Chapuis vient de publier son premier roman, pire qu'un journaliste, c'est un écrivain. Geste-tive Dorraano/Pariscope »
 « Terminus Paris est un régal de trouvailles et d'humour en trompe-l'œil. »
 J.L. Esnau/Les Niles Littéraires
 « Du côté des références citons Boris Vian, J. Cocteau et Bernard Chapuis... Le Monde »
 « On en redemande. J.P. Liegeois/L'Unité »
 « Chapuis c'est Rouletabille chez Alphonse Allais avec de petites incursions chez Boris Vian. J.P. Enard/V.S.D. »
 « Un bouquin où l'on trouve tout, même la Samaritaine. F.R. Lévy/Libération »
 « Terminus Paris est un roman hyper-réaliste avec un humour débridé. J.P. Morel/Le Monde »
 « Un très beau livre. Claude Villers/France Inter »
 Roman 192 p. 35 F

ÉDITIONS LES FORMES DU SECRET

CHAILLOT - INFORMATIONS

Qui dit que Chaillot « chasse le public » ?
 Qui prétend que Chaillot « ne marche pas » ?
 Qui avance que les créations « n'entraînent pas l'adhésion du public » ?

Actuellement, au Grand Théâtre :
Le Cercle de Craie caucasien

Création : 22.000 spectateurs en 26 représentations
 Taux de fréquentation : 92 %
 Salles vendues aux 4/5 jusqu'au 24 décembre

Actuellement, à la Salle Gémier :
Bernard Haller

Création de « Salmigondivers » :
 4.000 spectateurs en 8 représentations
 Taux de fréquentation : 95 %
 Salles vendues aux 9/10 jusqu'au 23 décembre

... Et

Le Bourgeois gentilhomme
 prévu en février 1979 et ANNULÉ
 (création de la mise en scène de Savary) :
 15.000 places vendues deux mois avant la première

Location pour les dernières du « Cercle » et de « Haller » :
 727-81-15



Nous ne faisons que des salons en cuir.
 Peut-être les plus beaux de Paris.

Qui, notre spécialité, les salons en cuir. Nous ne faisons que cela et rien d'autre.
 - Un choix important de fauteuils, canapés 2 et 3 places, fixe ou convertible.
 Un choix de peaux supérieures patinées à la main.

ameublement UNIC
 83, Faubourg Saint-Antoine, 75001 Paris

OUVER LE DEBOUT

EPOQUE ANTIQUE?

LES JOUETS ANCIENS

OUVRE QUAIRES

la classicité

سكزا من الاصل

ON FAUX OXYGENE

... de la presse ...

PAPERS LAURE

ping Décor

rix les plus bas

... vous offre la ...

... par votre ...

restations familiales

elles toujours

es à la mère?

LA ROCUSSE

Beocenter 3300 de Bang & Olufsen

une autre idée de la haute fidélité

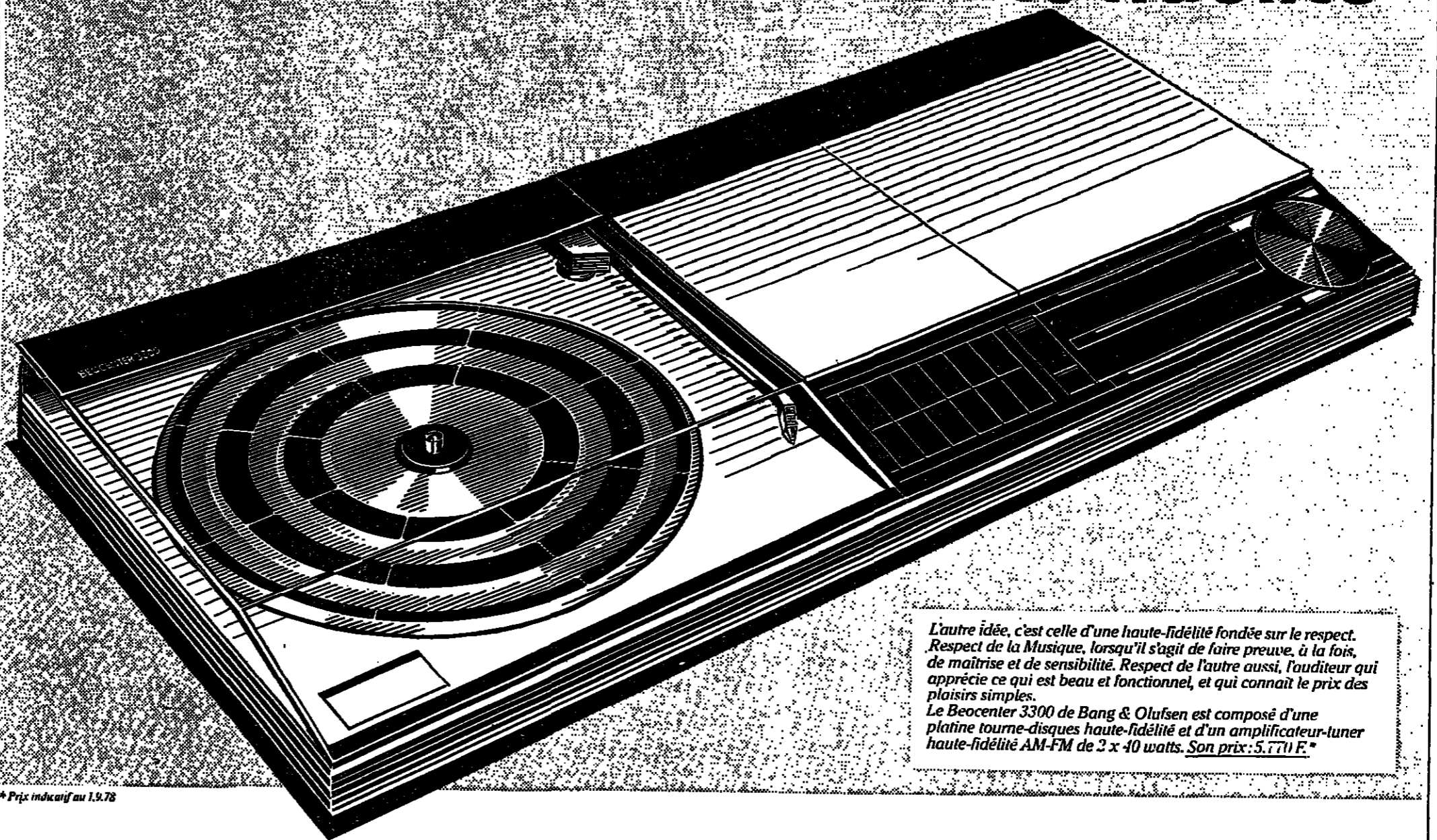

L'autre idée, c'est celle d'une haute-fidélité fondée sur le respect. Respect de la Musique, lorsqu'il s'agit de faire preuve, à la fois, de maîtrise et de sensibilité. Respect de l'autre aussi, l'auditeur qui apprécie ce qui est beau et fonctionnel, et qui connaît le prix des plaisirs simples.

Le Beocenter 3300 de Bang & Olufsen est composé d'une platine tourne-disques haute-fidélité et d'un amplificateur-tuner haute-fidélité AM-FM de 3 x 40 watts. Son prix: 5.770 F.*

* Prix indicatif au 1.9.78

l'ensemble haute fidélité Beocenter 3300 est en vente dans les Club Centers Bang & Olufsen

- | | | | |
|---|--|--|---|
| 01 - Bourg-en-Bresse : ECO-CHARD MUSIQUE 17, avenue Alsace-Lorraine
Oyonnax : GRASSET 63, rue Anatole-France | 10 - Tulle : GRATADOUR 46, rue Jean-Jaurès | 48 - Angers : MOUSSEAU 1 A, rue du Vieux-Marché-aux-Vins
Chollet : VIVIEN 84, rue Nationale | 67 - Strasbourg : PALAIS 1 A, rue du Vieux-Marché-aux-Vins
Schiltigheim : LÉLIER 14, rue Vauvanargues |
| 02 - Saint-Omer : BERTHOLD Place du 8-Octobre
Hirson : LA BOITE A MUSIQUE 4, rue de Verdun | 20 - Ajaccio : SODIEME 53, cours Napoleon
Bastia : TELE COLORES MARQUET 5, avenue Maréchal Sébastien
Dijon : SELECTION HIFI 8, boulevard de la Trémoille | 50 - Saint-Lô : FEINT 22, rue du Marché-Lecterc
Cherbourg : DOBBELAERE 6, rue de l'Église
Saint-Hilaire-du-Harcouët : MAULAVY 15-17, rue de Mortain | 85 - Orléans-sur-Mer : DEBBAGH Centre Commercial Espadon
La Roche-sur-Yon : GUESDON TROCHERIE 10, rue des Halles |
| 03 - Montluçon : LAMEST 32, avenue Marc-Dormoy | 22 - Saint-Basles : LE DIAPASON 8, rue de l'Église
7, cours Montaigne | 51 - Reims : GRUBER 30, boulevard Pasteur | 87 - Limoges : PALAIS DE LA RADIO 5, rue Jean-Jaurès |
| 04 - Digne : FUNEL 6, rue de l'Hubac | 24 - Périgueux : NEYRAT MONTAIGNE 28, rue Proudhon | 52 - Saint-Omer : LÉPONGE 13-15, rue Emile-GIROUS | 88 - Épinal : ATLEC 10, quai du Musée |
| 05 - Gap : MARCELLIN 2, place Grenette | 26 - Montlaur : VILLARD 2, rue Pierre-Julien
Valence : CHAPPEL 14, bd du Général-de-Gaulle | 54 - Nancy : ATELEC 18, place Joseph-Malval
Longwy : CLAVEL MARCEAU HIFI 8, rue Labro | 89 - Belfort : L.R.T. 62, avenue Jean-Jaurès |
| 06 - Nice : CADAUX 5-11, rue Croix-de-Marbre
Nice : CHORUS 4, rue Léopold
Nice : RADIO BONAPARTE 6, rue Bonaparte
Saint-Laurent-de-Vie : HIFI CLUB 3000
Boulogne : Cap 3000
Antibes : STEREO SHOP 22, boulevard Wilson
Cannes : ESPACE MUSICAL 11, rue Louis-Napoleon
La Ciotat : La Ciotat-Rocheville
TELE VOLP
44, avenue Franklin-Roosevelt
Grasse : RADIO CLINIQUE 2, boulevard du Jeu-de-Ballon
Marseille-Corfus : LEMOINE HIFI CLUB 5, boulevard des Moulins | 28 - Chartres : JEAN LEGUE 10, rue Noël-Bailly | 55 - Bar-le-Duc : VANBERTEN ET GALLAIS 7 et 11, rue Henri-Magnot | 90 - Belfort : L.R.T. 62, avenue Jean-Jaurès |
| 07 - Troyes : SALVAGE 51, rue du Général-de-Gaulle | 29 - Brest : ALLAIN 9, rue Jean-Jaurès
Morlaix : JOSSIER 33, place des Otages
Quimper : TASSIN ELECTRONIQUE 14, rue Jean-Jaurès | 56 - Valenciennes : L'ÉGRY 105, rue Gambetta
Lille : BOITE AUX DISQUES 9, rue de la Monnaie
Lille : DELEMARRE 17, rue Saint-Germe
Roubaix : DAUMIERE 18, place de la Liberté
Fourmies : TAM 14, rue Jean-Jaurès
Cambrai : COCCELLA RADIO 11, rue Roger-Salengro (Caudry)
Valenciennes : L'ÉGRY 105, rue Gambetta
Cambrai : HIFI MADONE 6, place Fénelon | PARIS
1 ^{er} - Heugel 56-62, Galeries Montpensier
3 ^e - B.H.V. 1, rue des Archives
Musique à Son Schubert 160 bis, rue de Temple
5 ^e - Audiosystems 47, rue Mouffetard
Musique à Son Bist 78, boulevard Saint-Germain
6 ^e - Musique à Son Bach 8, rue de Babylone
Paris 11, rue Jacob
7 ^e - Pichonnier 148, rue de Grenelle
Tantoulle 40, avenue de La Bourdonnais
8 ^e - Europ HIFI 51, rue de Miromenil
Festival des Sons 10, boulevard Malesherbes
Musique à Son Berlioz 23, rue de la Pipinière
Musique à Son Bist 78, boulevard Saint-Germain
Point d'Orgue 217, rue du Faubourg-Saint-Honoré |
| 11 - Carcassonne : BOYE DISQUES 30, rue Courtoisere | 30 - Nîmes : DISCOLE 52 bis, rue de la République | 58 - Nevers : GAUTHIER 7, allée Docteur Subert | 91 - Montargis : HEMI 1, quai de la République
Etrampes : VIDEO SON 40, rue de la République |
| 12 - Roissy : HIFI 01 1, rue de l'Embergue | 31 - Toulouse : MUSIQUE ET VIE 21, rue de la Trinité
Toulouse : HIFI LANGUEDOC 15 bis, rue du Languedoc | 59 - Lille : TAM SCALL 105, rue Gambetta
Lille : BOITE AUX DISQUES 9, rue de la Monnaie
Lille : DELEMARRE 17, rue Saint-Germe
Roubaix : DAUMIERE 18, place de la Liberté
Fourmies : TAM 14, rue Jean-Jaurès
Cambrai : COCCELLA RADIO 11, rue Roger-Salengro (Caudry)
Valenciennes : L'ÉGRY 105, rue Gambetta
Cambrai : HIFI MADONE 6, place Fénelon | 92 - Colombes : L'AUDITORIUM 4, avenue Marnette
Nanterre : HIFI 21 40, rue de Sablonville
Boulogne-Billancourt : MUSIQUE à SON WAGNER 12, boulevard Jean-Jaurès
Nanterre : MUSIQUE à SON RAMEAU 25, rue du Château
Versailles : TELE 98 98, boulevard de la République
Gareville : TELE GRESILLONS 19, avenue des Grébillons
Boulogne : THEO S.A. 239, boulevard Jean-Jaurès
Antennes : UNICOLORS 7, rue J.-J. Rousseau
50, avenue Victor Hugo |
| 13 - Marseille : MUSSETTA 12, boulevard Théodore-Thumer
Marseille : DELTA LOISIRS 84, avenue Centre
Marseille : DELTA LOISIRS 18, square Bégonce
Marseille : LOBELSON 6, cours Licutaud
Marseille : LAFARGUE 63, rue Paradis
Aix-en-Provence : BERNE HIFI 34, rue Bodin
Aix-en-Provence : HIFI DISTRIBUTION 16, rue des Tanneurs
Aix-en-Provence : ALLOVON 35, cours Mirabeau
Martigues : ECOUTE HIFI 60, quai Général-Lecterc
Tignes : SCORIAM 14, allée Jean-Jaurès | 32 - Bordeaux : RADIO CLINIQUE 8-10, rue G. Bonnac
Bordeaux : ELECTROVISION 4, rue de Montpessieu
Bordeaux-Caudéran : LESCLURE 301, avenue d'Arès
Arzac-sur-Garonne : HIFI RINETTE 173, boulevard de la Plage | 60 - Compiègne : ARPEGE 29, rue St-Cornille
Buenos Aires : MUSICO LOVER 53, rue Gambetta
St-Denis : RELAIS DE LA MUSIQUE 1/4, rue de l'Apporéau-Pain | 93 - Saint-Denis : ARMORIC 19, place Jean-Jaurès
Paris : RADIO INDUSTRIAL Place de la Mairie
Paris : HIFI-SAINT-HILAIRE 11, avenue du Bac
La Ferté-Macé : MAUVIEC 105, avenue du Général de Gaulle |
| 14 - Chen : CENTRAL PHOTO 14, rue Saint-Jean | 33 - Rennes : LA DISCO THEQUE 3, rue Edith-Cavelli | 61 - Lorient : CUVILLER 24, rue de Farn
Banc-Plage : INTERLUDE 70 bis, rue Carnot
Saint-Denis : MAISON DU DISQUE 17, place Victor-Hugo
Billey-Montigny : MADYNAK 117-119, rue Nationale
Béthune : HIFI PREVOST 3, rue Dumont
Abbeville : L'AUDITORIUM 31, avenue du Marché-Foch
81/83, rue Thiers | 94 - Nogent-sur-Marne : L'AUDITORIUM Place M. Chevalier
Vitry-aux-Bois : GALL 96, avenue Paul V. Coururier
La Varenne-St-Hilaire : HIFI-SAINT-HILAIRE 11, avenue du Bac
La Ferté-Macé : MAUVIEC 105, avenue du Général de Gaulle |
| 15 - Auxerre : LA BOITE A MUSIQUE 5, rue de l'Embergue | 34 - Montpellier : FREQUENCE DES RONS DANS L'ONDE 31, boulevard du Jeu-de-Piume
Montpellier : TEVELEC 24, rue Nationale
Cambrai : HIFI MADONE 6, place Fénelon | 62 - Lens : CUVILLER 24, rue de Farn
Banc-Plage : INTERLUDE 70 bis, rue Carnot
Saint-Denis : MAISON DU DISQUE 17, place Victor-Hugo
Billey-Montigny : MADYNAK 117-119, rue Nationale
Béthune : HIFI PREVOST 3, rue Dumont
Abbeville : L'AUDITORIUM 31, avenue du Marché-Foch
81/83, rue Thiers | 95 - L'Isle-Adam : EVASION 4, rue Saint-Lazare
Enghien : LE KIOSQUE A MUSIQUE 12, rue de Mora
St-Denis : VOISINS : ROUGE HIFI Grand Centre |
| 16 - Angoulême : JOLLIOT 34, rue Marengo | 35 - Rennes : LA DISCO THEQUE 3, rue Edith-Cavelli | 63 - Clermont-Ferrand : MANGANELLI 24, rue Balbinières | 96 - L'Isle-Adam : EVASION 4, rue Saint-Lazare
Enghien : LE KIOSQUE A MUSIQUE 12, rue de Mora
St-Denis : VOISINS : ROUGE HIFI Grand Centre |
| 17 - La Rochelle : GATINEAU 51, rue Villeneuve
Saintes : MUSI THEQUE 39, cours National | 36 - Rennes : LA DISCO THEQUE 3, rue Edith-Cavelli | 64 - Bayonne : MEYZENC 21, rue Frédéric-Bastiat
Saint-Nazaire : GILRADIO 35, rue de la Pace | 97 - B.L. Colera 184, boulevard Poincaré
La Maison de la HIFI 236, boulevard Poincaré
Musique à Son Offenbach 5, 1 ^{er} boulevard de Cotancres
Paris Loire 62, avenue de la Grande Armée |
| 18 - Bourges : MICHEL ELECTRONIQUE 2, place des 4-Piliers
Vézelay : MICHEL ELECTRONIQUE Rue Voltaire - Galerie Marchande La Rotonde | 37 - Tours : HEMI-TOURS 106 bis, avenue de Grammont | 65 - Tarbes : ORPHEE HIFI 9, avenue Bertrand Barère | 17 ^e - B.L. Colera 184, boulevard Poincaré
La Maison de la HIFI 236, boulevard Poincaré
Musique à Son Offenbach 5, 1 ^{er} boulevard de Cotancres
Paris Loire 62, avenue de la Grande Armée |
| | 38 - Grenoble : LA MAISON DU PIANO 12, avenue Alsace-Lorraine
Grenoble : CHAPEL 8, place Victor-Hugo
Vienne : SOURCE MUSICALE 10, rue Ponsard
Bourgoin-Jallieu : GIRARD 12, rue Robert-Beimont | 66 - Périgueux : FIDELIO "Five Guiche" 28, quai Vauban | |



Toute la gamme B & O en démonstration Centre National d'Information: 59, avenue d'Iéna 75016 et 162 bis, rue Ordener 75018

Bang & Olufsen
un art de vivre, une signature.

78-79 le catalogue de votre disposition

nom _____
prénom _____
adresse _____

Bon à retourner à : Beoclub, B.P. 149 75663 Paris Cedex 18

صكزا من الأصل

POUR LES ENFANTS
Victimes du chômage,
de l'intolérance de la faim...
REPLISSEZ
LES HOTTES
DES PÈRES NOËLS VERTS

SOUSCRIVEZ
AU C.C.P.
654-37-H
PARIS

SECOURS
POPULAIRE
FRANÇAIS
9, rue Frochard, Paris-9

OU AU COMITÉ DE VOTRE RÉGION

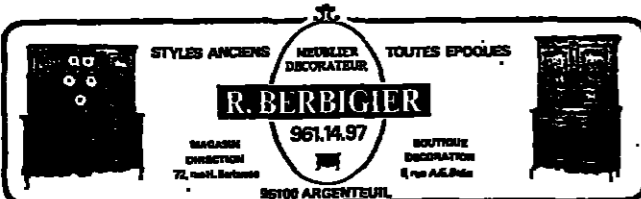

VACANCES
et LIBERTÉ:

1620F une Oasis, en Tunisie
ce n'est pas un mirage!

VOL PARI-TOZEUR + SÉJOUR D'UNE SEMAINE
À L'HÔTEL DE L'OASIS. DÉPART TOUTS LES SAMEDIS.



Avec Vacances et Liberté, découvrez la Tunisie en hiver.
Le plaisir insolite de quitter Paris et d'arriver directement
à Tozeur "la porte du désert", de séjourner dans un hôtel
au confort feutré, au milieu du silence de la nuit saharienne.

Avec Vacances et Liberté, promenez-vous dans Tozeur,
villa oasis qui ressemble à une broderie berbère. Reposez-vous
dans la palmeraie où frémissent 200 000 palmiers ivres
de soleil. Dégustez le jus de palme acidulé ou les dattes
appelées "doigts de lumière".

Avec Vacances et Liberté, partez en land-rover
à la rencontre du désert et des ghorfas fortifiés.

Avec Vacances et Liberté, vous irez de dépaysement en
étonnement. Votre voyage est conçu non seulement par des
professionnels du tourisme, mais aussi par des gens du pays.

Vous êtes épris d'insolite. Vacances et Liberté vous offre
de pénétrer au cœur d'une nouvelle Tunisie, la Tunisie d'hiver.
Celle des oasis et du désert, son mystère, ses hommes,
et ses traditions millénaires.

Vacances et Liberté vous propose aussi:

- La Tunisie du désert en land-rover, une semaine à partir de 2 470 F par tous les samedis.
• La Tunisie en auto-liberté. Avion + voiture (kilométrage illimité) + hôtels, à partir de 1 930 F, départ quotidien.

- La Tunisie par la mer avec votre voiture + hôtels, à partir de 1 430 F par personne, minimum 2 personnes (7 jours, 6 nuits).
Et beaucoup d'autres idées de week-ends et de séjours que vous trouverez dans notre brochure. Demandez-la vite à votre Agence de voyages ou à Vacances et Liberté.



Nous saurons
vous faire
aimer la Tunisie: c'est notre pays.

Vacances et Liberté - 14, avenue de l'Opéra - 75001 Paris
Tél. 296.31.62 - Télex VEL 670385 - Lic. 1114

REVEILLONNEZ A BORD
DU HABIB

CROISIÈRE DE 8 JOURS
EN MÉDITERRANÉE DU 26 DÉCEMBRE AU 2 JANVIER
GENÈS, TUNIS, MALTE, SYRACUSE,
NAPLES, CAPRI. A PARTIR DE 2 000 F
TOUT COMPRIS (ÉTUDIANTS 1 000 F).



14, avenue de l'Opéra - 75001 Paris
Tél. 296.31.62 - Télex VEL 670385 - Lic. 1114

AÉRONAUTIQUE

SELON LE PRÉSIDENT DE ROLLS-ROYCE

La Chine pourrait acquérir des Airbus équipés de réacteurs britanniques

Londres. — La société britannique Rolls-Royce et le consortium Airbus industrie ont conclu un accord de principe aux termes duquel les deux partenaires s'engagent à rechercher un client du moyen-courrier européen équipé de deux réacteurs RB-211 conçus au Royaume-Uni. Pour l'instant, l'Airbus est doté, au choix des compagnies aériennes, de deux réacteurs JT-9D de Pratt and Whitney, ou de deux réacteurs CF-6 50 de General Electric et de la Société nationale d'étude et de construction de moteurs d'avion (SNECMA).

En réalité, l'accord a été conclu il y a deux mois, mais il vient seulement d'être révisé par Sir Kenneth Keith, président du conseil d'administration de Rolls-Royce, qui a reçu, mercredi 6 décembre à Londres, des journalistes français. M. Keith a précisé que, si un ou deux clients « acceptables pour les deux partenaires » manifestent l'intention d'acquiescer des Airbus équipés de réacteurs RB-211, le coût de la conception de cet avion devrait être partagé entre Rolls-Royce et Airbus industrie selon les modalités de l'accord existant entre Pratt and Whitney et le consortium.

L'adaptation des réacteurs RB-211 au moyen-courrier européen est évaluée, jusqu'à la certification du nouvel appareil, à 25 millions de livres (223 millions de francs environ) à répartir entre Rolls-Royce (pour 10 millions de livres) et le consortium (les 15 millions de livres restants) (1).

« Si la décision de lancer un tel programme, avec les versions B-2 et B-4 de l'Airbus actuellement en service, était prise ces semaines-ci, l'Airbus doté de réacteurs Rolls-Royce serait en ligne en 1982 », a ajouté Sir Kenneth Keith qui a précisé que « le ou les clients recherchés se situent hors de l'Europe ». En réponse à des questions, le président de Rolls-Royce a admis que l'un des clients visés était la République populaire de Chine.

Les relations avec la SNECMA

Rolls-Royce a déjà conclu avec Pékin, en novembre 1975, un accord qui permet à la Chine de fabriquer sous licence le réacteur militaire Spay que la firme britannique a produit, à ce jour, à plus de quatre mille six cent cinquante exemplaires pour huit modèles d'avions différents. Rolls-Royce entretient donc avec la Chine, depuis trois ans maintenant, des relations technologiques suivies et Sir Kenneth Keith pense qu'il n'y aura aucune

restriction politique du gouvernement britannique ou de l'organisme occidental de coordination COCOM sur la fourniture à Pékin de réacteurs RB-211 d'une poussée de 14 à 25 tonnes selon les versions. On sait aussi que Rolls-Royce est impliqué dans des discussions avancées avec la Chine, sous le contrôle du gouvernement britannique, pour la vente éventuelle d'avions de combat Harrier, à décollage et atterrissage verticaux, à la propulsion desquels la société anglaise contribue.

Directeur de Rolls-Royce pour l'Europe, M. Guy Smith a, toutefois, regretté que le consortium européen Airbus Industrie ne témoigne pas de beaucoup d'empressement pour mettre en pratique l'accord intervenu avec la société britannique de moteurs d'avion et pour prospecter sérieusement la clientèle intéressée par l'Airbus doté de RB-211.

« Rolls-Royce est prêt à fournir des moteurs à tout le monde, dans un souci commercial », a expliqué Sir Kenneth Keith, et la société « a besoin d'un marché bien plus grand que l'ensemble du seul marché européen ». En soixante-douze années d'existence, Rolls-Royce a vendu à ce jour plus de soixante-dix-sept mille moteurs d'avions, civils et militaires, à mille cent trente-deux clients différents dans cent dix-neuf pays dans le monde.

De notre envoyé spécial

« Nous avons suivi le constructeur américain Lockheed, a encore affirmé le président de Rolls-Royce, en installant des réacteurs RB-211 sur son avion commercial L.1011 Tristar, et nous avons vendu, à ce jour, huit cent cinquante moteurs de ce modèle. Si nous avions suivi l'Airbus, dès le début du programme, nous n'aurions vendu que trois cents réacteurs. »

Partisan de l'Europe depuis dix ans et de l'entrée du Royaume-Uni dans le Marché commun, Sir Kenneth Keith a, cependant, souligné les difficultés de la coopération aéronautique. « C'est plus facile et cela revient moins cher de faire le travail seul », a-t-il dit. Selon lui, les structures de la coopération ralentissent l'exécution des programmes. « Il faut désigner un patron dans un projet conçu en collaboration », a précisé Sir Kenneth Keith. Faisant allusion à une pratique courante en France et particulièrement dans les programmes aéronautiques à non-industriels, le président de Rolls-Royce, qui est banquier d'origine, a ajouté : « Pour parvenir à des succès, ce patron ne devrait être ni un ministre, ni un fonctionnaire, ni un général. »

Rolls-Royce coopère, en France,

à divers programmes avec la société privée de moteurs d'avion Turboméca, avec la SNECMA et avec l'établissement d'Indret de la délégation générale à l'armement.

« La meilleure collaboration que nous ayons dans le monde est celle que nous entretenons avec Turboméca sur la réalisation du réacteur Adour de l'avion de combat Jaguar », a tenu à indiquer M. A.D. Jackson, directeur commercial adjoint de la société britannique. De son côté, Sir Kenneth Keith a qualifié d'« excellent arrangement » les accords de Rolls-Royce avec Turboméca. Près d'indiquer ce qu'il pensait de ses relations de travail avec la SNECMA, présidée par M. René Ravaut, ingénieur général de l'armement, le président de Rolls-Royce s'est refusé à tout commentaire.

JACQUES ISNARD.

(1) « Ce partage des dépenses correspond aux vœux formulés par Rolls-Royce, mais le consortium européen ne l'a jamais accepté », a-t-on indiqué, jeudi soir 7 décembre, au siège parisien d'Airbus-Industrie. On précise, en outre, que des « contacts » ont bien lieu régulièrement avec le fabricant britannique de moteurs, mais que la conclusion de ces discussions ne devrait intervenir que lorsqu'un client se présentera pour acheter des Airbus équipés de deux réacteurs RB-211.

Une publication de la revue « Icare »

« L'AÉRONAUTIQUE MILITAIRE FRANÇAISE 1914-1918 »

La revue trimestrielle Icare publie le tome I d'une série consacrée à « l'aéronautique militaire française 1914-1918 ». Cet ouvrage est, comme les précédentes livraisons, l'œuvre de navigateurs français bénévoles. Ils ont obtenu cette fois le concours du service historique de l'armée de l'air. La première partie couvre les années 1914, 1915 et 1916. Elle ne s'attache pas aux « as » déjà connus, mais à tous ceux qui dans l'aviation et l'aérostation ont à notre époque mené le combat. Une foule de témoignages, de photographies généralement inédites, des journaux de marche français et allemands et le texte d'un message jeté dans les lignes françaises : « Trois escadrilles allemandes prient leurs vaillants adversaires encore une fois de bien vouloir donner des nouvelles des six aviateurs montés dans les avions comme suit... » Autres temps.

* Icare - Orly-Sud 213, 94396 Orly-Aéroport cedex, 33,50 F.

Advertisement for AUTEUIL featuring a woman's portrait and text: "Ma taille 46. Mon style? AUTEUIL!" "Le style d'Arteuil, c'est aussi pour les grandes tailles" "AUTEUIL TAILLES JUSQU'AU 58" "99 rue de Passy, PARIS 16° 41 rue La Fayette, PARIS 9° Chps-Elysées Arcades Lido ouvert le lundi"

Advertisement for CUIR CENTER featuring leather furniture and text: "2ème anniversaire: Cuir Center encore moins cher que Cuir Center!" "Le canapé cuir 3 places 230 x 73 x 90 : 3.330 F. Prix anniversaire: 3.160 F. Le canapé cuir + 2 fauteuils: 6.760 F. 6.420 F." "Le canapé cuir et bois massif 2 places 165 x 80 x 85: 4.140 F. Prix anniversaire: 3.930 F. Le canapé cuir + 2 fauteuils: 8.550 F. 8.120 F." "Le canapé cuir et bois massif 3 places 210 x 87 x 100: 4.250 F. Prix anniversaire: 4.040 F. Le canapé cuir + 2 fauteuils: 9.150 F. 8.700 F." "Seul à Paris: 100 salons cuir en exposition" "CUIR CENTER 176 à 182 Bd de Charonne 75020 PARIS Tél. 373 36 13 METRO: Alexandre Dumas Nocturnes: mardi, mercredi, jeudi, vendredi jusqu'à 22 h."

Advertisement for LA BRADERIE DE PARIS featuring text: "LA BRADERIE DE PARIS PORTE DE VERSAILLES DU 8 AU 17 DÉCEMBRE ... et son coin boutique: marequinerie, vêtements de peau, chemisiers de soie, cravates, tricots de luxe et fourrures, prêt-à-porter femme et homme, des soldes de marque "non dégriffés" salon des soldes DÉTIA 22H"

Large advertisement for ATUNISIE featuring text: "Le Monde" "CHINE, PAR LE PETIT" "ATUNISIE" "ATUNISIE CONTACT" "GENÈVE" "salon des soldes"

صكنا من الأصل

France veut aller

Tokyo-Papeete

alister-ski

AILLES TRA BIEN GLISS

TRAK

SPORTS D'HIVER

NOËL ET JOUR DE L'AN

en ROUMANIE

Départs par vols réguliers TAROM ou AIR FRANCE. En quelques heures, vous êtes dans la station choisie : SINAIA, PRÉDEAL, POIANA BRASOV. Prix par personne, tout compris : - 1 semaine à partir de 1530 F.

Inscriptions auprès de votre agence de voyages habituelle.

Renseignements et documentation : OFFICE NATIONAL DU TOURISME ROUMAIN et Cie Aérienne TAROM 38, avenue de l'Opéra - 75002 PARIS. Tél. : 742.27.14.

GRAND CONCOURS organisé par Polaroid et :

SHOP PHOTO MONTPARNASSE

33 rue du C^e René Mouchotte 75014 PARIS - 320.15.35
Métro : Montparnasse - Gallie
Concours du 8 au 16 décembre 1978

"Faites revivre les bons vieux jours de votre ville"

Venez nous voir avec vos photos ou cartes postales anciennes et cette annonce.

Il y a des appareils Polaroid à gagner!

INDE/CEYLAN

3 circuits exceptionnels tous frais compris de PARIS à PARIS :

INDE - NEPAL - 18 jours	7.350 F
INDE DU SUD - CEYLAN - 24 jours	7.880 F
CEYLAN - 10 jours	4.400 F

départs : 19 décembre - 16 et 30 janvier.
départs : 16 décembre - 13 et 27 janvier.
départs : 22 décembre - 12 et 26 janvier.

Renseignements et inscriptions à l'Agence de Voyages LE TOURISME FRANÇAIS Adresses des 9 autres agences à PARIS sur demande.

le tourisme français

96, rue de la Victoire 75009 PARIS - Tél. : 280.67.80.

FAITES VOS COMPTES

FORFAITS SUR LONDRES

Faites vos comptes... Nous publions chaque semaine un échantillonnage des tarifs de voyage proposés sur telle ou telle grande destination touristique. Ces indications ne prétendent pas être exhaustives, mais veulent simplement servir à faciliter les recherches des candidats au voyage.

La semaine dernière, le transport seul entre Paris et Londres. Cette semaine, les forfaits week-ends à Londres.

Au départ de Paris

285 F. Transport en autocar et en bateau, une nuit d'hôtel, petit déjeuner continental, visite.
* Nouvelles Frontières.

371 F. Transport en train et en bateau ou hydroglisseur, une nuit d'hôtel, petit déjeuner anglais, carte de libre circulation métro-bus (la nuit supplémentaire 126 F).
* S.N.C.F.

395 F. (Pour les groupes de trente personnes), transport en autocar et en bateau via Boulogne, deux jours en pension complète, guide et visite de Londres.
* Normandy Ferries.

460 F. Transport en train et en hydroglisseur, deux nuits d'hôtel, petit déjeuner anglais, une demi-journée d'excursion.
* République Tours.

475 F. Transport en charter, transferts, deux nuits d'hôtel, petit déjeuner continental.
* Week-ends Tours.

490 F. Transport en charter, transferts, deux nuits d'hôtel, petit déjeuner continental.
* Air Tour-Euro 7.

495 F. Transport en charter, transferts, deux nuits d'hôtel, petit déjeuner anglais.
* République Tours. Jeunes sans Frontières.

542 F. Transport en avion (Flèche d'Argent) et trains, une nuit d'hôtel, petit déjeuner anglais.
* S.N.C.F.

595 F. Transport en charter, deux nuits d'hôtel, petit déjeuner anglais.
* République Tours. Jeunes sans Frontières.

680 F. Transport en avion (ligne régulière), transferts, deux nuits, petit déjeuner continental.
* Air Tour-Euro 7. République Tours. Jeunes sans Frontières.

685 F. Transport en avion (ligne régulière) transferts, deux nuits, petit déjeuner continental, visite guidée.
* Week-ends Tours.

708 F. Transport en avion (ligne régulière), demi-pension, un nuit en hôtel, petit déjeuner anglais, carte de libre circulation métro-bus (la nuit supplémentaire : 162 F).
* S.N.C.F.

745 F. Transport en avion (vol régulier), transferts, deux nuits d'hôtel, petit déjeuner continental.
* Havas.

755 F. Transport en train et en aéroglisseur, deux nuits d'hôtel, demi-pension, petit déjeuner continental, carte de libre circulation métro-bus, une d.-ni-journée d'excursion.
* Brittours.

1 160 F. Transport en avion, deux nuits d'hôtel, demi-pension, petit déjeuner continental, carte de libre circulation métro-bus, une demi-journée d'excursion.
* Brittours.

Au départ de province

Cinq exemples de week-ends au départ de province. En durée et en localisation du départ, les fabricants de voyage offrent une gamme beaucoup plus complète.

Bordeaux

De 715 F à 1 055 F selon la catégorie d'hôtel, comprenant transport en charter, trois nuits d'hôtel, transferts, petit déjeuner continental.
* UNISUD.

Clermont-Ferrand

880 F. Transport en avion (ligne régulière), transferts, trois nuits d'hôtel, petit déjeuner anglais.

Lyon

650 F. Transport en avion, transferts, deux nuits d'hôtel, petit déjeuner continental.
* Week-Ends Tours.

Marseille

740 F. Idem.
* Week-Ends Tours.

1 190 F. Idem.
* Havas.

Nouvelles Frontières, 63, avenue Daufert-Rochereau, 75014 Paris. Tél. : 328-12-14.

S.N.C.F., 18, avenue de l'Opéra, 75001 Paris. Tél. : 266-14-14.

Normandy Ferries, 9, place de la Madeleine, 75002 Paris. Tél. : 266-22-18.

Week-Ends Tours, 205, rue Saint-Benoît, 75001 Paris. Tél. : 280-69-00.

Air Tour-Euro 7, 36, avenue de l'Opéra, 75002 Paris. Tél. : 266-69-29.

Republique Tours, 61, rue de Maite, 75011 Paris. Tél. : 335-39-30.

Jeunes sans Frontières, 7, rue de la Saunoy, 75002 Paris. Tél. : 261-53-21.

Havas Voyages, 26, avenue de l'Opéra, 75001 Paris. Tél. : 070-64-41.

Brittours, 9, bd Malesherbes, 75008 Paris. Tél. : 266-52-14.

Unisud Voyages, 118-118, La Casbah, 13001 Marseille. Tél. : (81) 47-16-01.

P.L.M. : 44 hôtels et plus de 8 000 chambres

Avec trois nouvelles ouvertures (Agadir, au Maroc, Nefta, en Tunisie, et Le Mont-Dore, dans le Puy-de-Dôme), la chaîne

Chiffres d'affaires

P.L.M. totalise aujourd'hui 44 hôtels, et 8 250 chambres. Le marocain, baptisé les Dunes d'Or, est un 3 étoiles de 450 chambres; le Sahara Palace, bâti dans la palmeraie de Nefta est de moindre capacité (125 chambres). Quant au Carthage, c'est un 50 chambres en catégorie 4 étoiles, situé dans la station, avec vue sur le Mont-Dore et le puy de Sancy. A noter, les chambres y sont équipées de matériaux hypo-allergéniques, pour rendre le séjour plus agréable aux curistes, qu'une navette relie à l'établissement thermal.

Restaurants suisses en Arabie

La société suisse Mboenspiak et le financier arabe Adil Kashoggi ont signé des accords aux termes desquels cette entreprise installera et exploitera trois restaurants — sans débit d'alcool — en Arabie Saoudite.

Gare à l'Artillerie des Grisons

La station grisonne de Savognin (Suisse), soucieuse de garantir à ses clients un enseignement idéal même en contrebas des zones forestières, mettra cet hiver pas moins de dix canons à neige en batterie pour 3,5 kilomètres de long sur 80

«L'ALLEMAND A SKIS»

Cours combiné d'études de langue allemande et de sports d'hiver

Zell am See - Schüttdorf (débutants et avancés)

ALLEMAND INTENSIF

10 semaines - Salzbourg 8-1 - 16-3 - 26-3 - 8-6-1978 (débutants et avancés)

Informations : I.F.E. - Internationale Ferienkurse A-9020 Salzbourg Franz-Josef-Strasse 19/11. Tél. : (06222) 76535.

A PARIS 300 CHEVAUX

PORTE DE VERSAILLES

7^e SALON DU CHEVAL

9 AU 17 DECEMBRE DE 10 H A 19 H

Les Journées du Pur-Sang Arabe. Les championnats du Cheval de Selle, du Pony, des Attélagés. Les animations, la voltige, le dressage... 150 expositions : Tout pour le cheval et le cavalier.

Le 17 Décembre à 15 h : Concours de sauts d'obstacles.

Le 9 Décembre à 20 h : Soirée spectacle (location sur place).

CONCOURS HIPPIQUE NATIONAL

14 AU 17 DECEMBRE A 20 H

14 Déc. : Barème A au chrono. Barème A au chrono (2 chevaux)

15 Déc. : Prix du champion. Doubles et Triples.

16 Déc. : Parcours de chasse. Grand Prix de Paris.

17 Déc. : Soirée du Club des Habits Rouges

Prix des places : 40 F. Location sur place

RENSEIGNEMENTS : TEL. 622.84.10

SKIS DE FOND A POUR MIEUX ACCROCHER

Chacune des écailles imprimées sous la semelle des skis de fond TRAK constitue un point de retenue qui empêche le ski de reculer dans les montées. La disposition et le

UN LONDRES

(Suite de la page 17.)

Il n'est pas dans les intentions de la compagnie nationale de travailler à perte ni dans celles de l'Etat de l'y aider en engageant ses finances.

Sur la ligne métropole-Antilles, Air France aura transporté, cette année, quelque quatre cent mille passagers, quatre fois plus qu'en 1970; elle compte en achever cinq cent mille en 1980. Pour l'hiver qui vient, elle a décidé d'augmenter son offre de sièges. Ses responsables soulignent, d'autre part, que près de 60 % des clients paient l'aller-retour au prix d'un aller simple en classe économique, soit un coût au kilomètre nettement inférieur à celui de la seconde classe de la S.N.C.F.

Bien plus qu'auparavant, pour vendre leur soleil, les Antillais misent sur le marché métropolitain dans lequel, l'an dernier, ils ont puisé 47,5 % de leur clientèle touristique au lieu de 26 % en 1976. « Nous avons pris l'engagement moral de nous res-

Air France veut aimer les Antilles

(Suite de la page 17.)

ner à l'écart de Paris; nous n'avons rien à y faire », indique M. Gilbert Corbin, fondateur de la Société antillaise de transports touristiques (S.A.T.T.) qui, depuis un mois environ, dessert la Guadeloupe au départ de Bâle et de Genève avec un Boeing 707-320, à raison d'un vol hebdomadaire (1). « Nous ré-mandierions à poser nos avions en province si Air France tardait à s'y intéresser », précise-t-il. La compagnie nationale a peut-être entendu l'avertissement, qui étudie la possibilité d'ouvrir une ligne Lyon-Bordeaux-Pointe-à-Pitre.

Air France, qui a longtemps combattu la création de cette société antillaise, a fini par s'accommoder de sa présence, même si elle doute de sa viabilité. « Ils ont compris que nos demandes étaient raisonnables et nous ont même aidés à obtenir notre autorisation de transport », note M. Corbin. Faut-il d'équiper la S.A.T.T. est obligée de retarder l'achat d'un second Boeing-707 et de différer l'ou-

verture d'une ligne Bâle-Bruxelles-Pointe-à-Pitre.

De son côté, la compagnie nationale a commencé de « défricher » les marchés belge, suisse et allemand. Elle étudie la possibilité de « pré-acheminer », de Francfort à Paris, des touristes allemands pour les faire bénéficier des tarifs réduits en vigueur sur la ligne métropole-Antilles. A moins que la Lufthansa ne se décide à exploiter les droits de trafic qu'elle possède vers la Guadeloupe et la Martinique.

« Pour le moment on tient; nous n'avons pas de dettes et n'avons reçu d'aide de qui que ce soit », affirme les responsables de la S.A.T.T. Ceux-ci ne pleureront pas de subventions auprès de l'Etat, bien qu'à leur avis ils en mériteraient une. « Notre premier succès, remarquent-ils, c'est d'avoir obligé Air France à inventer de nouvelles formules commerciales. »

Même s'ils ont réussi à faire sauter le « verrou » aérien, les Antillais savent bien que la partie est encore loin d'être gagnée. Les capacités hôtelières risquent

LES CONSEILS DE VACANCES DE L'HIPPOCAMPE SELECTEUR:

LA THAILANDE AIRTOUR EURO 7 à partir de 3250 F.

*Hôtel RAJAH 7 jours/6 nuits chambre et petit déjeuner

Pour recevoir une documentation complète sur ce voyage et la liste de nos 130 agents, renvoyez ce bon à découper à SELECTEUR.

Nom: _____
 Prénom: _____
 Adresse: _____

A retourner à
selecteur
 8 P. MAR 2463 PARIS Cedex 11

POINT DE VUE

Et Tokyo-Papeete-Lima ?

PREMIERE Industrie de la Polynésie, le tourisme est considéré par de nombreux responsables locaux comme le secteur le plus apte à assurer un développement rapide du Territoire. A court terme, tout au moins, il semblerait même pouvoir être le seul.

La Polynésie a toujours eu une vocation touristique, ne serait-ce que par la beauté de ses sites, qui n'est plus à vanter, et par l'accueil resté toujours aussi chaleureux et spontané de sa population en dépit de l'affluence des visiteurs. Le touriste sera toujours charmé par la façon de vivre à la polynésienne, heureux alliage de farniente, et de joie de vivre. Mais cependant l'industrie touristique est loin d'être aussi florissante qu'on pourrait le supposer.

Le tourisme représente 20 % du produit intérieur brut et emploie environ 3 500 personnes, dont 1 650 pour le seul secteur hôtelier. Mais si l'on a assisté à une progression très nette du nombre des visiteurs en vingt ans — 1 472 en 1959, 92 000 en 1975 — on constate depuis 1975 une stagnation, voire même une régression.

Deux raisons principales expliquent ce fléchissement de l'activité touristique: l'absence de politique touristique des responsables du Territoire et les problèmes posés par les liaisons aériennes.

Les responsables politiques de Polynésie, en effet, n'ont pas arrêté de politique touristique précise, ce qui décourage évidemment les investisseurs. Le Territoire peut-il opter pour une

politique de tourisme de masse, en favorisant la création d'infrastructures hôtelières à bon marché ou pour une politique de tourisme de luxe? Le voyage en Polynésie pourrait également être axé sur des activités précises telles que la pêche, la voile ou le golf, mais l'accent n'a pas encore été mis sur ces possibilités. Cette carence de la politique touristique, imputable aux responsables locaux, s'accompagne d'une insuffisance des liaisons aériennes.

Pour ce qui concerne les liaisons inter-insulaires, secteur qui relève de la compétence du conseil de gouvernement, un monopole a été accordé à Air-Polynésie, filiale d'UTA. Les tarifs sont loin d'être avantageux et de nombreuses îles sont très mal desservies. Or, ce monopole semble bien protégé, malgré ces carences manifestes. Plusieurs responsables politiques, dont l'actuel président de l'Assemblée territoriale, sont en effet les principaux actionnaires d'Air-Polynésie.

Dans le domaine des liaisons internationales, qui est de la compétence de l'Etat, la situation n'est guère plus brillante. UTA jouit d'un quasi-monopole sur l'ensemble du Territoire, et ses tarifs, comparés à ceux de compagnies étrangères pour d'autres destinations dans le Pacifique, sont désastreux pour le tourisme polynésien.

Le Territoire paraît victime d'une discrimination vis-à-vis des départements d'outre-mer. A

CHAINES à NEIGE en LOCATION

et SKIS - Chaussures
 Partis-ski auto - Remorques Enta
 Aspirateurs - Echange
 OCCASIONS

887-27-01 **DETHY** 272-20-67
 CAMPING - SKI - MONTAGNE
 20, place des Vosges - PARIS

Angleterre U.S.A. Irlande

NOËL - FEVRIER - PAQUES - ÉTÉ

Séjour linguistique et culturel de la 6^e à la Faculté.

ETUDES ET LOISIRS
 7, rue Sainte-Beuve, 75006 Paris
 Tél. 01-45-23 - 548-62-68

DU SOLEIL AUX EPICES

Des formules économiques de vacances aux Antilles et à la Réunion

1 semaine GUADELOUPE + 1 semaine MARTINIQUE à partir de 4.095 F (avion compris)
 1 semaine LA REUNION à partir de 4.395 F (avion compris)

Pour mieux découvrir les merveilles de ces îles lointaines en vivant à votre rythme, nous vous proposons une formule de location en bungalows climatisés (2, 3 ou 4 lits), entièrement équipés. Possibilité de demi-pension. Séjours 1 à 4 semaines.

Villages de vacances à Saint-François (Guadeloupe) et Tartane (Martinique), Saint-Gilles-les-Bains (La Réunion).

voyages vacances tourisme

11, quai des Celestins 69002 Lyon
 Tél. : (78) 37.83.50

5, bd de Vaugirard 75015 Paris
 Tél. : 038.20.00

Bon pour une brochure gratuite
 Nom: _____
 Adresse: _____

affaires

Le monde des affaires...
 L'actualité économique...
 Les perspectives de croissance...

A PARIS 300 CHEVAUX

FORTE DE VERSAILLES

7 PALON DUCHEVAL

CONCOURS HIPPIQUE NATIONAL

14 MAI - 16 DÉCEMBRE

le premier spécialiste-ski en France...

le matériel ski le plus évolué — Un choix immense de vêtements, chaussures, pulls, blousons, anoraks, etc. Des prix connus pour leur sagesse, des conseils, des astuces, un accueil

au vieux campeur

48-50, rue des ECOLES - 1, 2 et 3, rue de LATRAN, PARIS-V^e (3 parkings gratuits) Tél. : 329.12.32

BOGOTA	3 170*	SUR LES CHEMINS D'AMÉRIQUE LATINE
RIO	3 750*	VOLS TOUTE L'ANNÉE
MEXICO	2 560*	GUATEMALA . . . 2.930 F A/R
CARNAVAL BAHIA/RIO		BOGOTA 3.040 F A/R
+ hôtel	6 500	QUITO 3.170 F A/R
QUITO	3 375*	LA PAZ 4.250 F A/R
+ Croisières Galapagos		BUENOS AIRES. 4.350 F A/R
*Départ Bruxelles ou Luxembourg		
EL CONDOR		NOUVEAU MONDE
28, rue Delambre		8, rue Ménilmontant, 75006 PARIS
Paris-14 ^e - 322-30-26/42		Tél. : 329-40-40

LE FOND A CROCHER

Le fond à crocher...
 Les techniques de tricot...
 Les modèles de vêtements...

ECAILLES TRAK ET BIEN GLISSER.

Liak

profil de ces écailles optimisent la surface en contact avec la neige, ce qui améliore la glisse du ski après la poussée.

A VOUS LES CHEMINS DE LA LIBERTÉ.

صكزامن الأصل

هكذا من الأصل

Diners

EN HIVER LES PRIX RETRECISSENT CHEZ HOVERLLOYD.



Traverser la Manche avec sa voiture en 40 minutes, tout le monde sait que c'est possible aujourd'hui avec un hovercraft.

POUR DES VACANCES DE SOLEIL ET DE CULTURE LOUEZ UNE MAISON DE VACANCES EN TOSCANE

Notre catalogue (en couleur, parution 10 janvier 1979) vous offre un vaste choix de villas, maisons et appartements de vacances, tous en belle et tranquille position, dans les fermes, domaines et châteaux du CHIANTI, aux portes des villes fabuleuses : Florence, Sienne, San Gimignano, Gubbio...

choisissez votre équipement avec les moniteurs de Ski St-Martin

Nous venons de Val d'Isère de Grenoble, moniteurs de ski dans nos montagnes pendant plus de 6 mois par an. Nous descendons à Paris pour apporter toute notre expérience pour vous aider à choisir votre équipement de la tête aux pieds.

SKI ST-MARTIN 16-18, bd St-Martin 75010 Paris. tél : 208.43.52

LA CHINE, PAR LE PETIT BOUT DE LA LORGETTE

(Suite de la page 17.) Ici les chambres sont simples, mais conviviales et propres. Mobilier plutôt laid. Les dîners d'une couette à la mode d'Autriche et de deux petits oreillers: sur la table, les inévitables tasses de thé et les thermos dont on trouvera chaque matin un nouvel exemplaire chaudement garni sur le pas de sa porte. Sanitaires en bon état de marche et, sur la tablette de chaque salle de bains, savonnerie, peigne et brosse. Ailleurs, exception faite pour le triste Hôtel de l'Amitié, à Pékin, qui nous attendons à chaque fois dans l'un de ces hôtels hérités du colonialisme, autrement aimables avec leur confort et à l'anglaise, à leurs halls aux murs couverts de boiseries et, presque toujours, le pare fleur qui les tient à l'abri de la rue.

DEMAIN SUR LES PISTES... NEIGE ASSURÉE

PREMIERE station à avoir garanti le remboursement des séjours en cas de manque de neige. Si c'est blanc, vous payez; si c'est vert, nous payons. La Flagne a fait école parmi ses concurrentes. Isolé 2000 propose gratuitement une « garantie neige et soleil » à ses clients, entre le 6 janvier et le 29 avril 1979. Si, au cours d'un séjour, il y a trois journées consécutives pendant lesquelles l'héliographe installé à l'Office du tourisme indique un enneigement nul (aucune trace visible sur la bande témoin), la station offre une location de sept jours. D'autre part, si les skieurs ne peuvent revenir à la station « à six pieds » ou si moins de la moitié des remontées mécaniques de l'ensemble du domaine skiable fonctionnent, chaque journée de remontée mécanique perdue sur un forfait hebdomadaire sera remboursée en totalité journalière valable en dehors des vacances scolaires.

SÉCURITÉ PYRÉNÉES (SUITE)

La sécurité en montagne continue de susciter colloques et réflexions. Dans les Pyrénées, M. Patrice de Bellefont, président du syndicat des guides de ce massif, a organisé, le 6 décembre une réunion afin de faire part au public des craintes de sa profession, qui redoute que la recherche de la sécurisation absolue n'enfane toute raison d'être aux sports de la montagne.

Un minimum de risques Par ailleurs, pas un seul des maîtres d'ouvrages des stations n'ignore la part de responsabilité qui lui revient dans le domaine de la sécurité tant de la population sédentaire que des skieurs, montagnards ou promeneurs. Il est, de la part de ces responsables, de la plus élémentaire prudence de s'assurer de la coopération de ces agents qui vivent en permanence dans le domaine skiable.

RÉSIDENCES secondaires ou principales Campagne • Mer • Montagne

- Pyrénées orientales ARGELÈS-PLAGE Magnifique deux pièces, 48 m2, cuisine entièrement équipée, chauffage central, état impeccable, grande terrasse, vue panoramique exceptionnelle sur mer et tout le littoral. Prix: 193 000 F. AGENCE COTE VERMEILLE 33, av. du Grau - 6700 ARGELÈS-PLAGE Tél. : (83) 32.00.72.

Large vertical advertisement for 'Diners' featuring a portrait of a man and various text elements.

Plaisirs de la table

Dîners

Il y a les dîners du quotidien et le dîner de fête. Un dîner au restaurant doit être une fête. A deux. Ou à quatre si deux plus deux savent faire une amitié solide et d'harmonie.

L'Italie était à la mode. N'est resté qu'un guitariste, du reste charmant et discret. Le service est devenu plus classique. Le bel canto a été remis au vestiaire, et, si les chandelles demeurent, c'est pour embellir les dames plus encore.

Jacques Simon ne se contente pas du classique des deux cuisines, et sa terrine de saumon aux pistaches, son blanc de turbot avec mousseline de saumon, son omelette au omelette de fraises ont de l'élan.

du Fouquet's, par exemple). D'autres encore avec aussi les dépaysements de l'exotisme (pas trop n'en faut). Mais, mais, celui de la Via Veneto n'est cher au cœur autant qu'au palais parce que qu'il est la mesure, la gentillesse, autre chose enfin. Et que, grâce à Dieu, les Parisiens snobs ne connaissent pas cette Via Veneto !

MIETTES

Très bel album de photos « beautjolaises » (aux éd. du Chêne) avec un texte de présentation de Bernard Pivot, enfant du pays. Même si au passage je me sens visé, étant de ces chroniqueurs gastronomiques qui avaient célébré la galeté primaires de beautjolais et lui reprochant aujourd'hui de se commettre sur des nappes damassées... Cela est de reste faux : je ne reproche au beautjolais nouvelle formule que son surpignon, la crinelle chaptalienne.

Boughval vient de mettre au point une « mermelada pastorale ». C'est une confiture de champignons au gingembre, aux oignons, au fenouil, au citron vert, selon le goût. C'est absolument divin ! Et lorsqu'on en trouve régulièrement chez Fauchon, cela permettrait bien des recherches culinaires originales.

Dîner de fête ? Il peut, pour moi, avoir le cadre « immortel » de Lasserre, le charme « secret » du petit appartement de la Tour d'Argent, la surprise d'une découverte gourmande au Chiberta de la rue Armand-Houssaye, et la certitude d'un plat que j'aime de pot-au-feu royal des joudis

Animaux

Les matous à la soupe populaire

REGROUPEMENT des chats perdus : cette appellation a des connotations politiques, mais les intéressés ne se regroupent pas d'eux-mêmes : ils le sont pour leur bien, dans un refuge situé à Yerres, dans la banlieue sud-est de Paris (1).

Le refuge du R.C.P. a été fondé et est entretenu par Mme Madeleine Bouchaud, qui veille sur ses protégés avec des soins diligents. Bon nombre des chats ont été apportés par des personnes compatissantes qui les ont trouvés abandonnés ici ou là. L'élevage, il est interdit de ramasser délibérément des chats.

(1) 82, rue Paul-Doumer, 91330 Yerres.

LA REYNIÈRE.

Philatélie

FRANCE : Année internationale de l'enfant. Le programme, de trente-sept figurines de l'année nouvelle débute par l'émission d'un timbre dont le but est de souligner l'Année internationale de l'enfant. Ventes générales le 9 janvier (1979). — Retrait probable le 5 août 1979.

ANDORRE : Retrait de timbre. Dans la co-principauté, à la R.P. de Perpignan, ainsi qu'aux guichets philatéliques situés par les P.T.T. à l'occasion des émissions de timbres, respectivement 25 F et 35 F pour cette année.

N° 1544

Belgique : Préparation Jeux olympiques de 1980. 25 F, 35 F, 50 F, 70 F, 100 F, 150 F, 200 F, 250 F, 300 F, 350 F, 400 F, 450 F, 500 F, 550 F, 600 F, 650 F, 700 F, 750 F, 800 F, 850 F, 900 F, 950 F, 1000 F.

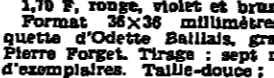

1,70 F, rouge, violet et brun. Format 36x36 millimètres. Maguette d'Odette Baillaud, gravé par Pierre Forget. Tirage : sept millions d'exemplaires. Taille-douce : Atelier du Timbre, Périgueux.

Bureaux temporaires. 94398 Ory-Sud (adresses), les 16 et 17 décembre. « La Fille du rail ». 7000 Barentin (ville électrique), les 15 et 16 décembre.

FRANCE : Retraits de timbres. Les bureaux de poste cesseront de vendre, le 15 décembre, les trois timbres commémoratifs de 1978.

Section de l'enseignement français en Allemagne (O.C.C.E.-S.E.P.A., secteur postal 99.534) organise, les 15 et 17 décembre, au Lycée polyvalent et collège Charles-de-Gaulle, une bourse d'échange avec deux bureaux temporaires (allemand et français) à l'occasion de sa dixième exposition franco-allemande de philatélie scolaire.

ELD 246-32-38 246-32-78 prestige Livraison à domicile FOIE GRAS FRAIS ou RIESLING SAUMON en RILLETES SAUMON FUMÉ CAVIAR

Un lecteur m'adresse l'addition-coup de fusil du Vert Galant (dans l'île de la Cité), critique et le calcul de 18 1/2 sur 311 fraises qui devrait donner au plus 47 francs (on vérifie 46,55 francs) et mystérieusement est portée 46 F. Il n'y a pas de petits profits !

Dessirier MAÎTRE-ÉCAILLER RESTAURATEUR 9, place Persée, Paris 17^e - 754-74-14

AUBERGE SAINT-JEAN-PIED-DE-PORT MENU 76 F Apéritif, vin, café Service compris Spécialités à la carte

Charlot Roi des Coquillages 12, place Clichy, Paris-9^e - 874-89-54 et 65 (face Weolun) Tous les jours jusqu'à 1 heure du matin Fermé le lundi

KATOU 79, rue La Boétie TEL. 350-07-43 Spécialités africaines et françaises DEJEUNER 76 F Vin et serv. comp. Dîner et Souper service jusqu'à 1 heure du matin Fermé dimanche Direction TOBE 117

Relais du Moulin 3 km d'Ettenay, N. 20 Route de Sables Ormoy-la-Rivière 91150 GRANDE CARTE • MENU 45 F SNC • BANQUETS • MARIAGES • SEMINAIRES • dîner prolongé, orchestre, carte, service Orchestre SAINT-STYVÈRE 3 REVELLONS 3 PRIX 3 THÈMES Réservations : 494-34-36

Victimes des sautiques Loin du stress et des paillettes, Mlle Dominique Chartrain (qui est danseuse aux Folies-Bergères) va recueillir, aux quatre coins de l'agglomération parisienne, les chats qu'on lui signale pour les arracher à leur existence misérable.

PANTER 10, boulevard de la Chapelle, Paris 18^e - 40-10-10

C.C.A. 103, rue de Turénne, 75003 Paris Tel. 24 61 24 27-23 33-14 11 18 30 et ALCOOLS-CHOCOLATS-FOIE GRAS

Rive gauche A SAINT-GERMAIN DES PRÈS TOUS LES JOURS LE PETIT ZINC FRUITS DE MER, POISSONS FRAIS, VINS DE FRANCE LE FURSTENBERG LE MANICHE 25, rue de Buci - Paris 6

Julien 16, rue de St-Denis Paris 10^e Réservation 770 12 06 tous les jours jusqu'à 1 h 30, fermé le dimanche

ELD SON BANC D'HUITRES 52, rue de St-Denis - 770-13-59 (F. dim.)

TEDMINUS NORD 824.48.72 SON BANC D'HUITRES 23, rue de Dunquerque face Gare du Nord tous les jours

L'ÉPICERIE RUSSE 3, rue Gustave-Courbet PARIS-19^e - 563-46-48 spécialités russes Dégustation sur place et vente à emporter Ouvert de 9 à 19 h 30. Fermé le dimanche.

« La côte de bœuf » 4, rue Sasseville-Leroy, 75017 Paris. Fermé samedi soir et dimanche. 227-73-59

Le Montgolfier DRESS-SCAPES-PIRE LE RELAIS DE SERVICES Cuisine Méditerranéenne 8-12, rue Louis Armand 75015 - Paris Porte de Suresne (Métro) de Paris. Réservation 554-95-00 Parking gratuit assuré

Rive droite CLOVIS au tour des Halles se couche plus tard au 1^{er} étage Ouverture d'une SALLE PANORAMIQUE et d'un SALON de 30 COUVERTS ON SERT JUSQU'A 14 H DU MATIN 33, rue Berger (9^e) - 223-97-07

Le Chalut 84, boulevard des Batignolles (17^e) TEL. 1 387-03-54. Spécialités MARITIMES La plus belle carte de poissons Salle climat. Fermé dim. et lun.

TOURISME HOTELS RECOMMANDÉS

TOURISME HOTELS RECOMMANDÉS

سكزامن الأصل

Jeux

échecs N° 791

LA PAIRE DE FOUS

(Olympiades de Buenos-Aires, novembre 1978.)

Blancs : E. MILES (Angleterre), Noirs : L. PORTSCH (Hongrie), Gambit - D accepté.

- 1. d4 d5 2. Cf3 Cf6 3. Fc4 Cg5 4. Fc3 Cg6 5. Fd3 Cg7 6. Fc4 Cg6 7. Fd3 Cg7 8. Fc4 Cg6 9. Fd3 Cg7 10. Fc4 Cg6 11. Fd3 Cg7 12. Fc4 Cg6 13. Fd3 Cg7 14. Fc4 Cg6 15. Fd3 Cg7

NOTES a) Cette continuation, déjà signalée dans le Manuel de Göttingen...

h) Si 15. dxc5, Cx6d3; 16. Dxc6, Cf7. Entrant en finale avec le pair de F. Forçant l'affaiblissement de la diagonale h1-a8.

i) Si 23. Bg4, Td8! a) Gagnant finalement au pion. b) Epouvé par le harcèlement des F ennemis, les Blancs renouent à juste titre à ce combat inégal...

SOLUTION DU PROBLÈME N° 789. GURGUENDITZE et KALANDADZE, 1978. (Blancs : Rb8, Td5 et g5. Noirs : Rf1, Fd3, a2, h4, h2.)

ETUDE N. GRIGORIEV (1930)

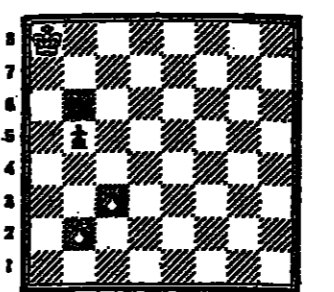

BLANCS (3) : Ra8, Fb2 et g3. NOIRS (2) : Rb8, Fb5. Les Blancs jouent et gagnent. CLAUDE LEMOINE.

bridge N° 788

L'ÉQUINOXE

La beauté de ce problème de Bernard de Gennes vient de ce que le déblocage adverse à l'autour rend la solution claire comme le jour ou obscure comme la nuit.

neurs, et dans ce but, il faut essayer un placement de main. Sud coupe l'entame à cœur et tire l'as de pique.

L'élimination complète des trèfles étant impossible, on ne peut éliminer qu'un trèfle : cœur coupé, as de pique (pour le roi de pique), as roi et dame de cœur.

Le choix entre un coup technique ou un stratagème est difficile car il dépend des chances de réussite de la technique et de l'adversaire qu'il faut tromper.

tagème, à moins d'être le grand spécialiste des jeux psychologiques comme le champion français Pierre Jais.

dames N° 82

LE CHAMPIONNAT DU MONDE

- 1. 31-37 (a) 27. 42x31 21-25 2. 23-28 21-28 26x37 3. 28-33 (c) 11-17 29. 22x41 24-29 (f) 44-49 6-11 30. 43-38 35-38 (a) 5. 30-44 1-6 (d) 31. 41-37 (h) 18-15 6. 28-23 (e) 42 37-32 13-17 7. 28x23 18x23 33. 28-27 19-24 (n) 8. 34x23 17-21 35. 29x20 15x24 9. 35-31 (f) 17-21 36. 35-31 (w) 7-11 10. 37x28 26x37 38. 38-32 13-19 11. 41x32 13-18 (d) 39. 43-37 (f) 5-10 12. 35-30 (h) 10. 40-34 (f) 8-13 13. 42-37 26-22 (i) 41. 34-29 8-13 14. 39x30 (j) 11-28 42. 29x20 15x24 15. 44-39 (k) 29-34 43. 23-18 (i) 16. 44-39 (l) 11-17 44. 27x18 17-21 17. 48-44 (i) 11-17 45. 31-27 (i) 18. 41-38 17-21 (m) 46. 37-31 11-18 20. 47-42 11-17 47. 37-31 11-18 21. 48-24 21-26 47. 31-26 (i) 22. 15-10 17-21 48. 26x9 48x49 23. 37-31 (n) 28x37 48. 26x9 48x49 24. 35x41 (o) 21-28 49. 28-23 (i) 25. 41-37 16-21 26. 37-31 (o) 26x37 50. 6-1 19x37 Abandon (h)

va de même avec l'ouverture polonoise 31-27, dont la tentative d'analyse dans toutes ses répétitions a été jusqu'à présent, seulement, effectuée au fait de l'apparition d'un nombre infini de cas ramification, trois antérieurs, les termes « ouverture » et « tour de main » sont utilisés comme une simple indication valable pour le tout début de partie.

a) Poursuite de la guerre de harcèlement avec la menace de clouer l'aile gauche adverse par 30-25 et jusqu'à ce que les Blancs aient renforcé la concentration de leurs forces au centre en cas de parade de cet éventuel clouage.

37-32. Les Noirs pouvant alors se regrouper sur leur aile droite par (21-27) 32x21 (26x17) et augmenter ainsi leur liberté de mouvement, soit la concentration de leurs forces au poste à 23 en continuant par (12-17) puis, éventuellement, (13-18) 23x12 (17x8) ou encore, toujours après (12-17) et 42-37, (17-22) 28x17 (18x28) 33x23 (21x12) puis (14-19) ou (14-30).

SOLUTION DU PROBLÈME N° 81. (Noirs : pions à 8, à 11, 15, 24, 29 et 27. - Blancs : pions à 31, 35, 40, 42, 43, 44 et 50) : 35-30 (27x38) 44x33 (24x44) [la prise majoritaire est prioritaire] 31x2 (44-49) 2x12 (49-40.) 50-44 (40x49) 31-27 (49x21) 16x14-1.

les grilles du week-end

MOTS CROISÉS

Grille N° 18 with horizontal and vertical clues. Horizontal: 1. Ne sont pas sans illusions. 2. Bourra mais c'était coton. Vertical: 1. Entre Bégin et Sadate. 2. En savait long sur le ciel.

ANA-CROISÉS (*)

Grille N° 17 with horizontal and vertical clues. Horizontal: 1. Multiplicateur. 2. Uniate; Léon. 3. Lombardie. 4. Tue; Roi; On. 5. Fritschieque. 6. Péage; Daum. 7. Eau. 8. Impression. 9. Carats; Cmt. 10. Avise; Nabl. 11. Tené; Soie; Escra; H. 12. Tlead; Oé. 13. Résistance.

ANA-CROISÉS (*)

Grille N° 18 with horizontal and vertical clues. Horizontal: 1. AEGNRT (+7). 2. AABDEINS. 3. AEEGMNS (+5). 4. AACENRT (+2). 5. AAEELLRT. 6. AERRRRS (+2). 7. EERRSTU. 8. AACRINS. 9. EERINPT (+1). 10. EEEGLRSU (+3). 11. AACINRNE. 12. ACHINT (+2). 13. EIMRRTU. 14. EEEINRS (+4). 15. EINNOSU. 16. EEEINST. 17. EEROSTT. Vertical: 18. EILMPRR. 19. AELLNS (+1). 20. AEPFRS (+7). 21. AENNTT (+1). 22. EGGINOR. 23. ADEINRS (+4). 24. EEEINRT (+1). 25. AACILNT. 26. AAEGLT. 27. EEROIMN.

Large grid with numbers 18-27 and 14/15, 16/17. Includes clues for ALENTOUR, SONGEUSE, ACCOSTAT, etc.

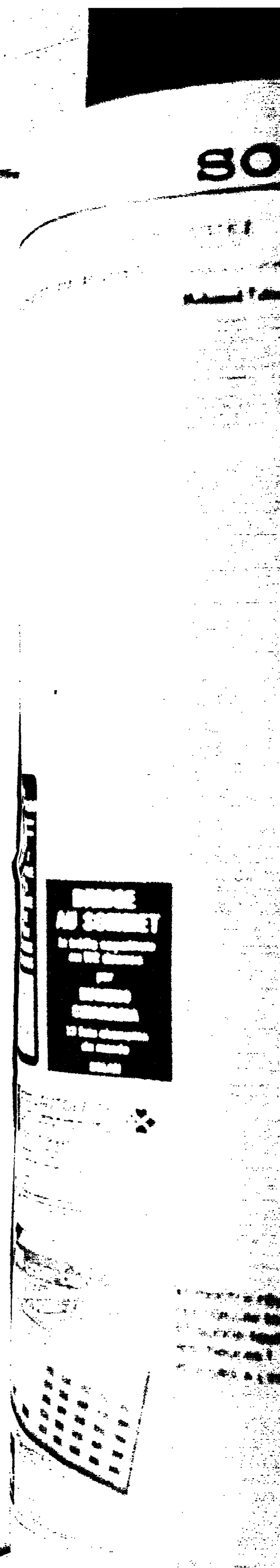

Après la suspension des enseignements de M. Faurisson

Une lettre du président de Lyon-II

Après la publication dans le Monde du 2 décembre d'une lettre d'universitaires au sujet de la suspension de M. Robert Faurisson...

Les membres de la commission de spécialistes de français qui ont eu à se prononcer sur la candidature de M. Faurisson n'ignoraient pas les travaux de l'intéressé dans le domaine de la littérature...

Malheureusement, si le candidat classé n° 1 était bien inscrit sur la liste d'aptitude aux fonctions de maître de conférence...

ses enseignements que j'ai décidés le 17 novembre — et qui n'a pas un caractère disciplinaire — n'a pas été prise à la sauvegarde pour esquisser un débat et pour faire de M. Faurisson un bouc émissaire...

La presse a donné aux « thèses » de M. Faurisson, à la suite de démarches dont il a lui-même pris l'initiative...

Je regrette profondément que des universitaires puissent exprimer dans cette affaire des jugements catégoriques sans avoir auparavant pris la précaution élémentaire de s'informer sur la manière dont se sont déroulés les faits...

Je regrette également que Mme Hélène Missioffe, députée (R.P.R.) du XVII^e arrondissement de Paris, soutienne la proposition de loi de M. J.-L. Tac (R.P.R.) sur la réouverture des maisons de tolérance...

De leur côté, les délégués des prostituées mannelles, Carole et Sandra, ont adressé un télégramme au président de la République...

JEUX DE CARTES... VOUS PROPOSE SA GAMME DE JEUX D'ECHECS ELECTRONIQUES... BRIDGE AU SOMMET le tréfle napolitain en 112 donnes par EUGENIO CHIARADIA 13 fois champion du monde SOLAR

L'AUTOBRIDGE... BON DE COMMANDE... Pour recevoir l'AutoBridge au prix de 250.000 F...

le montre-temps qui calcule tout et sonne toutes les heures! 3 JOURS A L'ESSAI... BON POUR UN ESSAI DE 15 JOURS

JUSTICE

Mohamed Yahiaoui est jugé pour la deuxième fois

Mohamed Yahiaoui, ouvrier boulanger tunisien âgé de vingt-cinq ans, comparait pour la deuxième fois en un an devant une cour d'assises...

La question

Où ou non, la cour d'assises des Yvelines eut-elle encore une fois Mohamed Yahiaoui à l'échafaud? Voilà bien la seule question, celle à laquelle tendront toutes les importations de la presse...

Arrêté le 30 décembre 1975 à l'aéroport de Marseille, alors qu'il attend l'avion qui doit le ramener en Tunisie, Mohamed Yahiaoui, qui a été au service de M. Faye du 18 au 22 décembre...

CORRESPONDANCE

La guillotine et la croix

L'abbé Jean Toulet nous a adressé la lettre suivante: « Supprimer la peine de mort serait s'attaquer à la base même du christianisme »...

Comment l'avez-vous frappé? « C'est que je ne sais pas vraiment; je ne sais pas. Après j'étais en colère. Je suis monté à la guillotine... »

Des incidents provoquent le renvoi du procès de quatre collaborateurs de «Charlie-Hebdo»

Après l'annonce du renvoi du procès de quatre collaborateurs de « Charlie-Hebdo », l'escalier s'est vidé...

L'escalier. Aucune audience n'a pu se dérouler jeudi 7 décembre à la dix-septième chambre correctionnelle du tribunal de Paris...

L'escroquerie aux pétrodollars à Toulouse

Toulouse. — Le tribunal de grande instance de Toulouse a confirmé, jeudi 7 décembre, la peine de quatre ans de prison infligée à M. Albert Messica...

LE « CERVEAU » PRÉSUMÉ EST JUGÉ PAR DÉFAUT

Toulouse. — Le tribunal de grande instance de Toulouse a confirmé, jeudi 7 décembre, la peine de quatre ans de prison infligée à M. Albert Messica...

OBJECTEUR DE CONSCIENCE SANS TÉMOINS, A VESOU

Vesoul. — Le tribunal correctionnel qui présidait M. François Bergeret, a renvoyé au 11 janvier prochain le procès de l'objecteur de conscience...

FORMATION A L'ANALYSE BIO-ENERGETIQUE

L'Institut Français d'Analyse Bio-Energétique Médicale et de Recherche sur les Nouvelles Thérapies, organise un cycle de formation sur quatre ans...

سكنا من الأصل

RELIGION

CONFESSIONS DE FOI JUIVES

Moi, croyant, privilégié et mégalomane

par JOSY EISENBERG

Dans la série des confessions de foi non chrétiennes, nous avons publié (« Le Monde » du 5 décembre) une première confession de foi juive. En voici une seconde, celle du rabbin Josy Eisenberg.

TÉMOIGNER de sa foi exige d'abord de la mettre à distance et de l'objectiver. Or faire de moi un objet fixe de réflexion — m'apparaît a priori comme une entreprise impossible.

Je distingue malaisément la frontière où s'arrêterait mon identité et où commencerait ma foi. Je ne puis la mettre tout entière en dehors de

moi, n'étant jamais tout entier en dehors d'elle.

Manquerais-je d'audace et d'imagination au point de ne pouvoir m'inventer une vie d'athée semblable à celles que je côtoie sans cesse ? Certes non. Mais à quel tel artifice me servirait-il ? Je pourrais tout aussi bien m'imaginer en bébé-éprouvette ou en enfant trouvé. Cela ne modifierait aucunement l'obstinée présence des faits : né au sein d'une famille juive, c'est dans l'intense judaïsme de ma famille que ma foi a poussé ses racines et pulvérisé sa sève.

Un enfant juif reçoit la foi en même temps qu'il reçoit la vie.

lots, et, pour le trouver, il faut quelquefois faire le travail de Schliemann à Troie. Gare au sable des mots et à la sédimentation des discours. Il faut aussi savoir prendre la pioche et la pelle et dégager les décors des mots pour retrouver le paysage originel. Ou l'importe, l'essentiel est de savoir en quel lieu précis on doit faire les fouilles. Et l'on pourrait encore dire de la foi qu'elle est ce qui reste quand on a tout oublié. Mais pour oublier il faut évidemment d'abord savoir.

Il reste que l'essence de la foi juive, précisément de par sa modalité particulière, c'est sa finalité. Si je donne tant de prix au discours, c'est que le discours donne du prix à ma vie. Il n'est de juif que mégalomane. Si je suis digne que Dieu me parle — même indirectement, — de quel ne suis-je pas digne ? Ou, plus précisément, de quel ne suis-je pas responsable ? Si Dieu m'a parlé — me parle, — c'est qu'il croit en moi. La foi juive prend appui sur la foi en Dieu pour rebondir sur la seule dimension qui lui donne un sens autre que spéculatif : la foi en l'homme.

Juif, je ne suis différent des autres hommes que parce que j'ai — peut-être — davantage écrit la parole. Mais je ne suis que le témoin, quelquefois le porte-parole, d'un message qui à travers mon existence concerne l'humanité entière. Pour reprendre l'heureuse expression d'Abraham Hersh, « Dieu est en quête de l'homme », ou comme le disait le juif de Pnyha : « Je sais que je ne suis rien, et pourtant l'existe. » Et je ne vis que pour partager ma mégalomanie — Dieu croit en moi — avec tous mes frères en humanité.

Du mot hébraïque qui désigne la foi — *Emouna* — est dérivé le mot *Amen*. Il signifie : solidité. Dire *Amen*, ce n'est pas se réfugier dans la résignation. Tout au contraire : c'est exprimer une conviction et une exigence.

Conviction : toute existence humaine est portuse de signification. Nommé par Dieu, tout homme est appelé par Dieu. Ma foi juive est un savoir : mais tous ceux, juifs et gentils, qui ne le savent pas, ou le nient, ne sont pas moins nécessaires que moi à la réalisation du projet divin.

Exigence : il faut que le monde réussisse. *Amen* : le monde est, dans son principe, fiable. *Amen* : l'histoire est, dans sa finalité, solide.

Contrairement à ce que d'aucuns pensent — (« Vous avez la foi, quelle grâce, cela doit vous aider à vivre... ») — ni cette conviction ni cette exigence ne rendent l'existence très confortable. Sans doute donnent-elles plus de densité ou d'intensité au bonheur, vécu et partagé avec la source infinie et porteur d'étincelles d'éternité. Mais ma foi rend aussi insupportable tout ce qui, ici-bas, jure si fort avec elle.

Athée, je ne combattrais sans doute pas moins catégoriquement la haine, la violence, le fascisme, l'injustice ou l'hypocrisie. Mais je pourrais peut-être me donner les gants de penser que ce sont là les sécularisations naturelles de toute société.

Athée, je pourrais peut-être aussi prendre le mal du monde en patience en attendant que s'échoue — dans combien de millénaires ? — le lent processus de l'évolution de l'espèce qui transformera les loups en hommes.

Croyant, et convaincu que les choses se jouent *hic et nunc*, je suis nécessairement impatient. Parce que toute vie humaine est un absolu. « Qui sauve un homme sauve le monde », disaient les rabbins du Talmud. Chaque fois qu'un homme est torturé, c'est Dieu qui, incompréhensiblement, échoue et souffre. Et aucune justice compensatoire — les récompenses de l'au-delà — ne pourra jamais réparer cet échec. Pourquoi Dieu supporte-t-il tout cela ? Je ne sais rien, somme toute, puisque je ne puis répondre à cette question. Peut-être ma foi juive consiste-t-elle alors à assumer entièrement une audacieuse hypothèse de la mystique juive. Ce n'est pas l'homme qui attend le Messie ; c'est le Messie qui attend l'homme. Le Messie — la Présence — est prisonnier quelque part, ligoté par notre violence, dans l'un des goulags, Cambodge ou Argentine, que chaque élécte a fait naître. Si l'accomplis chaque jour les rites désirés et pourtant essentiels de mon sphère condition d'homme juif, c'est pour ne pas oublier que l'homme libéré a définitivement l'homme seulement lorsqu'il aura su, par son amour, son cri et sa révolte, libérer Dieu.

Prochain article :

UNE CONFESSION DE FOI MUSULMANE : ALI MERAD

Le père, la mère et le Saint-Esprit

Je ne puis donc parler de ma foi qu'en en suivant la genèse et le cheminement. La foi est autobiographique.

Le premier temps est celui de la présence. Un enfant élevé dans la tradition juive vit tout ensemble avec Dieu et avec ses parents. Dieu est aussi présent dans la vie quotidienne, réellement présent notre Présence réelle — que les visages de son père et de sa mère. Le système de communication avec le monde extérieur qu'il apprend petit à petit lui est simultanément à dialoguer avec ses géniteurs et à parler à son Créateur. Les sentiments qui s'épanouissent en lui — l'amour, la joie, la crainte, le devoir, le respect — valent tout autant pour le Père céleste que pour les parents de chair et de sang.

Me remémorant mes années d'enfance, scandées par le rythme quotidien des prières et des rites, je prends aujourd'hui conscience de ce que, des trois parents dont je partageais la vie, les exigences et la tendresse, c'était sans doute Dieu qui était le plus constamment présent. Lui ne me quittait jamais des yeux, et je ne le quittais jamais du cœur. Vivre, pour un enfant juif, c'est être relié à son Créateur par un cordon ombilical pourvu d'une multitude de signaux — les commandements — qui permettent de communiquer avec lui. J'avoue avoir vécu naturellement tous les poncifs des manuels de piété. J'étais sans cesse sous le regard d'un Père

éternel qui observait à la jumelle mes moindres faits et gestes. Et il m'était impossible de traverser en dehors des clous...

Ce premier temps de la foi n'est pas révolu. Je crois qu'il ne peut l'être. Aujourd'hui encore, je me sens habité par cette présence obsédante et connue par elle au même titre que par mes chromosomes. La foi fait partie intégrante de ma mémoire génétique. Si les gènes sont avant tout mémoire et programme, la foi est ma mémoire et je suis son programme.

Mais, bien entendu, la foi de l'enfance n'est que l'enfance de la foi : lorsque l'enfant disparaît, le cercle de famille s'agrandit. Dans le champ de conscience de l'adolescent, d'autres références et centres d'intérêts que les parents surgissent. La vie, dans les flux féconds de ses richesses et de ses épanouissements, modifie et relativise la relation parentale. Dieu n'échappe pas à cette distanciation. S'éloigne-t-il réellement ? Je ne le pense pas. Simplement, le monde se peuple davantage et cesse d'être le lieu exclusif du *One God Show*. La communication — la foi — se diversifie. La monodie devient polyphonie. Au vert paradis des amours de Dieu enfantines succède la bruyante école de la vie, de ses breuses et de ses incomplétudes. Et il faut apprendre à conjuguer l'obsédante présence avec l'absence insidieuse, le Dieu vivant avec le mort du Père, le démiurge avec l'apprenti-sorcier.

La chair se fait verbe

Le second temps, ce serait celui du silence, et la nature de la foi n'avait horreur du vide.

Peut-être découvrirai-ou en ce premier caractère épique de la foi juive. Car mes rapports avec Dieu le Père, sans doute n'importe quel croyant de n'importe quelle confession les s'il y vécut, différemment certes, selon d'autres cheminement, mais sans doute tout aussi intensément.

Ainsi qu'au nécessaire avènement de l'absence, le judaïsme répond par ce qui me paraît être l'essence de son message : l'avènement de la Parole.

La Dieu du discours succède au Dieu de la bi-génèse. Le relation d'ailleurs dès l'enfance : Dieu est présent dans les mots, et chaque enfant juif a vécu les émerveillements que Sartre a décrits dans le livre qui porte ce titre. Là où le physicien découvre que le vide n'existe pas, le juif sait qu'il est peuplé de mots. Bible, Talmud, Cabale, Hassidisme, Commentaires, aphorismes, poèmes liturgiques : entre Dieu et l'homme, la religiosité juive a élaboré un vaste réseau de communications verbales, tissu interstitiel dont les subtiles ramifications tressent un pont suspendu sur l'abîme du vide qui sépare le Dieu caché de la quête de l'homme.

On pourrait aisément définir la foi juive dans les termes que Lacan a utilisés pour parler de l'inconscient, et dire qu'elle est structurée comme un langage. Ce langage n'est d'ailleurs pas sans rapports avec l'inconscient, puisque toute l'exigence juive consiste à chercher, au-delà de ce qui a été dit, le non-dit du discours biblique. Et s'il serait peut-être inconvenant d'affirmer qu'à travers la parole biblique, ses silences, ses associations verbales, les rabbins ont aussi cherché à pénétrer sinon l'inconscient divin, tout au moins l'inconscient du discours, peut-être l'ineffable, cependant je sais que Dieu se révèle aussi dans l'inconscient du discours des rabbins.

Faites valider vos bulletins chez tous les dépositaires portant l'enseigne LOTO

TOIT CE QUI SE TRANSFORME EN LIT S'ACHÈTE CHEZ CAPELOU SARCO Une gomme de concopés lits avec option matelas à ressorts (label NF). EXPOSITION • DÉMONSTRATION CAPELOU Seule adresse de vente : 37, AVENUE DE LA RÉPUBLIQUE PARIS XI^e • Métro Parmentier Tél. 357.46.35

SURVITRAGE 2000 contre le froid et le bruit économie de chauffage et réduction de vos impôts SOFILEC 24 rue de Billancourt 90100 Boulogne 604.17.54 JOINTS GRATUITS BON POUR UN DEVIS GRATUIT

festival de la hi-fi

QUI DIT MIEUX!

notre sélection : chaîne Continental Edison hifièque et enceintes en laque de Chine. 13 875 F.

- Platine TD 9858 moteur linéaire semi-automatique, entraînement direct, cellule magnétique Préamplificateur P 9801 bande passante 10 Hz à 70 kHz, taux de distorsion harmonique total < 0,008%, rapport signal/bruit 90 dB. Amplificateur de puissance A 9802 puissance nominale 80 W efficaces. Tuner TU 9745 PO, GO, FM, sensibilité mono à 26 dB < 1 uV Lecteur-enregistreur de cassettes LE 9868 équipé Dolby et mémoire. Enceinte CE 9896 type laque de chine noire. Bass-reflex à trois voies impédance 8 ohms, conforme à la norme NFC 9745 Meuble R.V.S. 41, L 540, H 1100, P 465 mm

Continental Edison

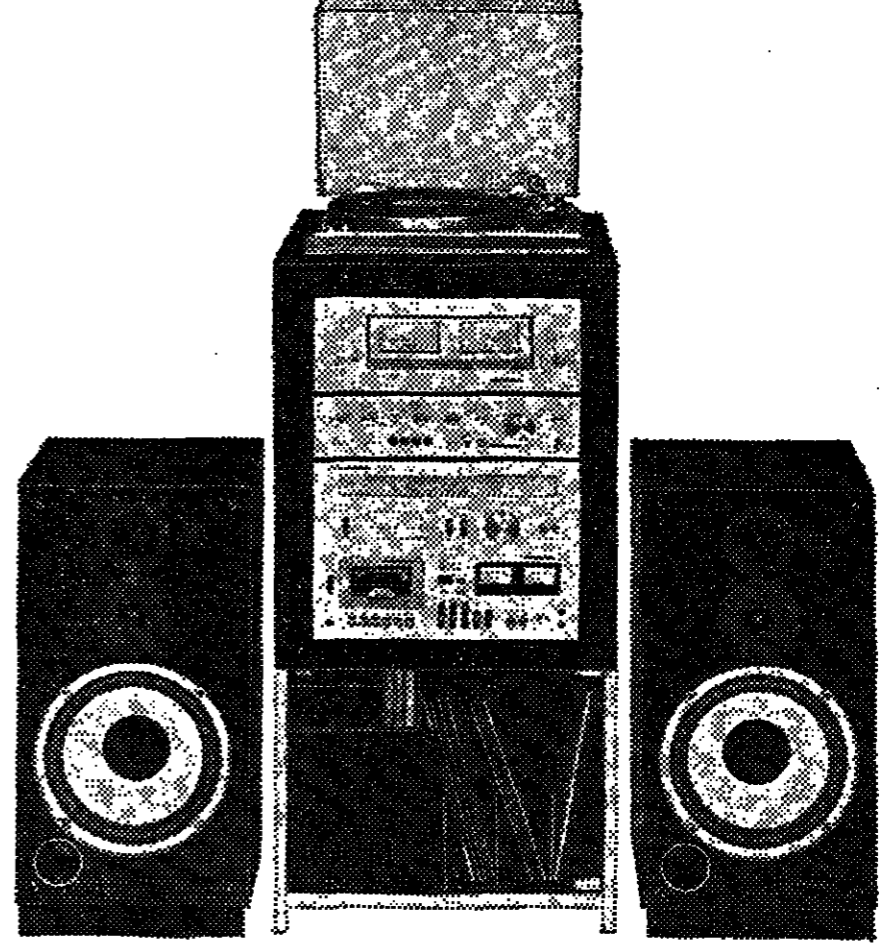

Galerias Lafayette

jusqu'au 30 décembre, Haussmann, Montparnasse, Belle-Épine.

صكزامن الأصل

TRISTAN ET ISEULT
REPRÉSENTATIONS EXCEPTIONNELLES
à la Cité Universitaire de Paris
du 5 au 23 décembre

BRASIL TROPICAL
SHOW 78
LE CARNAVAL DE RIO SUR SCÈNE
Théâtre des Champs-Élysées

THEATRE DAUNOU
7 Rue Daunou (2^e) - 261.69.14
ULYSSE
SHOW - BOUFFE
AUX PAYS DES MERVEILLES

SPECTACLES

théâtres

Les salles subventionnées
Opéra, 19 h. 30 : Ballets Kenneth Mac Millan.
Salle Favart, 19 h. 30 : Ensemble Ars Nova, dir. M. Constant.

Les salles municipales

Châtelet, 20 h. 30 : Bœuf de Noël.
Théâtre de la Ville, 18 h. 30 : Sol ; 20 h. 30 : Maria Maria.

Les autres salles

Abri libre, 18 h. 30 : Faustino, mime ; 20 h. 30 : Sidi-Ciné.
Antoine, 20 h. 30 : Le Pont japonais.
Arta-Bébert, 20 h. 30 : Mon père avait raison.

Pour tous renseignements concernant l'ensemble des programmes ou des salles - LE MONDE INFORMATIONS SPECTACLES - 704.70.20 (lignes groupées) et 727.42.34 (de 11 heures à 21 heures, sauf les dimanches et jours fériés).

Vendredi 8 décembre

Oblique, 21 h. : le Malade imaginaire.
Gavra, 21 h. : les Aiguilleurs.
Orsay, 20 h. 30 : le Dépeupleur.
Palais Croix-Nivert, 20 h. : Rocky Horror Show.

FESTIVAL D'AUTOMNE

THEATRE
Bouffes-du-Nord, 20 h. 30 : Mesure pour mesure.
Centre Pompidou, 20 h. 30 : l'Esclère.

DANSE

Théâtre des Champs-Élysées, 20 h. 30 : R. Nouzeff et Murray Louis Dance Company.
EXPOSITION
Musée des arts décoratifs, de 12 h. à 19 h. : Ma, espace-temps au Japon.

Clamart, C.C. J.-A.P., 20 h. 30 : Star of Folk.
Colombes, M.J.C., 20 h. 30 : Arthur Rimbaud.
Courbevoie, Maison pour tous, 20 h. 30 : E. et J.-P. Guille.
R. Andia, A. Ponce (guitare classique et baroque).

Les concerts

Carli d'Edgar, 18 h. 30 : les Elèves du Conservatoire (Dufour, Yoshida, Oleszkowicz).
Lucernville, 21 h. : M. Horak, piano (Mozart, Brahms, Andriessen...).
Falaix des concerts, 20 h. 30 : Orchestre de Paris, dir. S. Osaïwa, sol. A. Weissenberg (Tchaïkovski).

Jazz, soul, rock, folk

Chapelle des Lombards, 20 h. 30 : Synchro Rhythmic Electric Language (avec Jo Meka, Adolph Winkler, Georges Ed Noul, Louis Xavier, Mino Cineli).
Campagne-Prémère, 19 h. : Camille et Piets joints ; 20 h. 30 : Sugar Blue.

Les cafés-théâtres

Au Bec fin, 21 h. : le Grand Ecart ; 22 h. : la Femme compue.
Blanc-Manteau, 20 h. 30 : Tu viens, on s'en va ; 21 h. 15 : la Tour Vandensels ; 22 h. 30 : A force d'attendre l'aube.
Du duc au duc ; 21 h. 30 : la Nouvelle Star ; 22 h. 30 : A Valard.

La danse

Campagne-Prémère, 19 h. 30 : Kukera, danse buto.
Palais des congrès, 20 h. 30 : Ballet-Théâtre Elrov.
Les théâtres de banlieue
Argenteuil, Théâtre P.-Gémier, 21 h. : les Mummenschaus.

TERREUR ÉTAT ET RÉVOLUTION

Samedi 9 décembre à 20 h. 30
MAISON POPULAIRE
8 bis, rue Dombasle, MONTEUIL (Métro : Mairie de Montreuil)
Tél. : 297-98-68.

PASSE MONTAGNE

JACQUES VILLERET J.F. STEVENIN
UN FILM DE STEVENIN

FORUM DES HALLES
Co-production Alpha Fnac
Forum des Halles, théâtre Gerard Philippe
ANNA PRUCNAL
du vendredi 8 décembre au samedi 23 décembre
Jean DAVID et LE BAL DES MENDIANTS
Renseignements 233.60.96

BOUFFES-PARISIENS
Directrice NICKY NANCE
pétillant... explosif... on rit avec
ROBERT et PIERRE LAMOUREUX dans LE CHARLATAN
Location ouverte pour les réveillons

la vie est un songe
de Calderon
mise en scène : Stuart Seide

OPERA DE PARIS
11-13-14-16 DECEMBRE 1978 A 19 H 30
SPECTACLE DE BALLETS
LES QUATRE SAISONS
METABOLES
DAS LIEB VON DER ERDE
DOMINIQUE KHALFOUNI CHISLAINE THESMAR
NOELLA PONTOS CLAUDE DE VULPIAN
PATRICE BART
PRIX DES PLACES DE 5 A 80 FRANCS

Mairie de Paris
1^{er} FESTIVAL DE MUSIQUE SACRÉE
ÉGLISE ST GERMAIN DES PRÉS : Lundi 11 Déc. 20 h 30
JEAN-CLAUDE PEZEL : Suite
XAVIER DARASSE : "In Memoriam Jean Pierre Guezec" pour Cuivres et Orgue
Direction : Xavier Darasse - Orgue Willem Jansen
Introduction aux 11 stations "Ecce Homo"
Textes : J.P. Nortel - Récitant : Alain Cuny
MARIUS CONSTANT : Quatorze stations
Soliste : Sylvio Guada - Ensemble Ars Nova
Direction : Marius Constant
ÉGLISE SAINT ROCH : Jeudi 14 Décembre 20 h 30
MARC ANTOINE CHARPENTIER : Te Deum
JACQUES CHARPENTIER : Te Deum
Solistes : D. Charpentier - M. Command - A. Schaefer - J.-C. Orliac - J.-P. Laffont • Chœur National : J. Grimbert - Ensemble Orchestral de Paris - Dir. : J. Charpentier
Location : Durand - FNAC • Billets en vente sur place le soir du concert à partir de 19 h 30 • Prix unique : 20 F

Les 18 heures de OLYMPIA BRUNO COQUATRIX
du 8 au 10 Décembre
LES ETOILES
25 F
Location au théâtre de 11 h à 22 h.

MICHODIÈRE
Les Acteurs Français Associés présentent
ROBERT HIRSCH ROSY VARTE
Les Paris Naisent dans les Armoires
de SCARNICCI et TARABUSI
Adapt. Française de JEAN ROUGEJOL
Mise en scène de GERARD VERGEZ
2 H.30 de Fou rire !
LOCATION THEATRE ET AGENCES
LOCATION OUVERTE POUR LES RÉVEILLONS

J.S. BACH
MESSE EN SI
Justus Von Websky
Direction : Justus VON WEBSKY

DERNIÈRE LE 10
MINAMATA AND CO
DE OSAMU TAKAHASHI
Mise en scène de Roger BLIN
Dispositif scénique André ACQUART
théâtre de la commune
833.16.16 aubervilliers

"à l'approche de l'hiver, allez voir Les Bronzés, vous passerez une heure et demie de vraies vacances"
MICHEL DRUCKER
LES BRONZÉS
LE PREMIER FILM SUR LE "CLUB"

LINO VENTURA RICHARD BURTON LEE REMICK
LA GRANDE MENACE
Lino Ventura remarquable dans ce descendant britannique d'une sainte trilogie : le bébé de Rosemary, l'exorciste et le petit Damien de la "Malédiction".
Le Nouvel Observateur

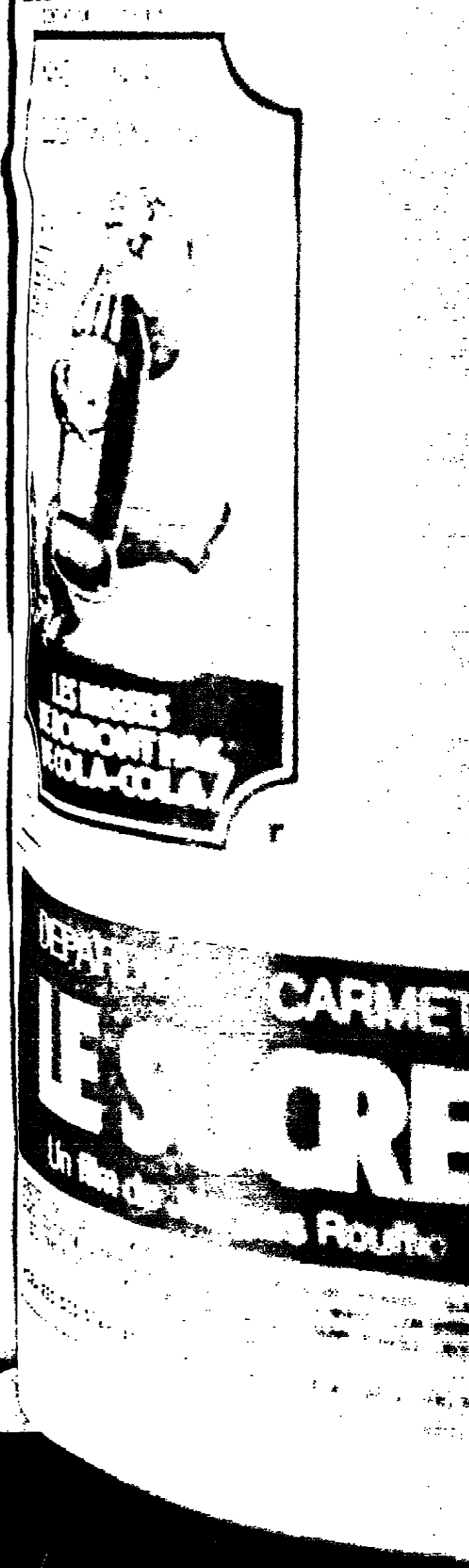

سكزامن الأمل

AUJOURD'HUI

MOTS CROISÉS

PROBLEME N° 2251 HORIZONTELEMENT

I. Qu'on ne risque pas de voir filer... II. Noire quand elle est profonde...

Grid for crossword puzzle with numbers 1-15 and letters I-XV.

VERTICALEMENT

I. Que l'on peut facilement retourner... II. Peut s'opposer au soupçon...

3. C'est, pour les Marocains, ce qu'est le « sucre » en Equateur...

Solution du problème n° 2250

Horizontalement I. Pommes... II. Ecorçura... III. Brûlés...

Verticalement I. Persiennes... II. Oc: Ile... III. Mobiliers...

MÉTÉOROLOGIE

SITUATION LE 08.12.78 A 0 h G.M.T.

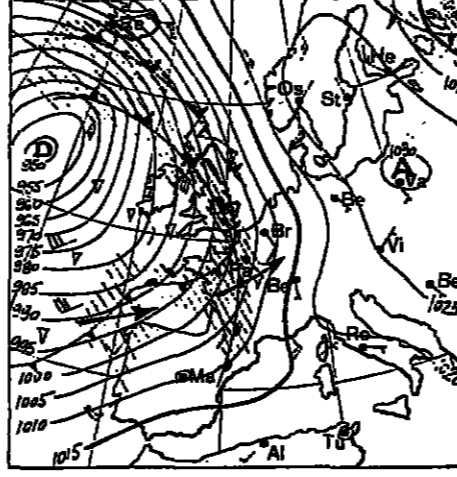

Lignes d'égale hauteur de baromètre cotées en millibars... Zone de pluie ou neige...

PRÉVISIONS POUR LE 9.12.78 DÉBUT DE MATINÉE

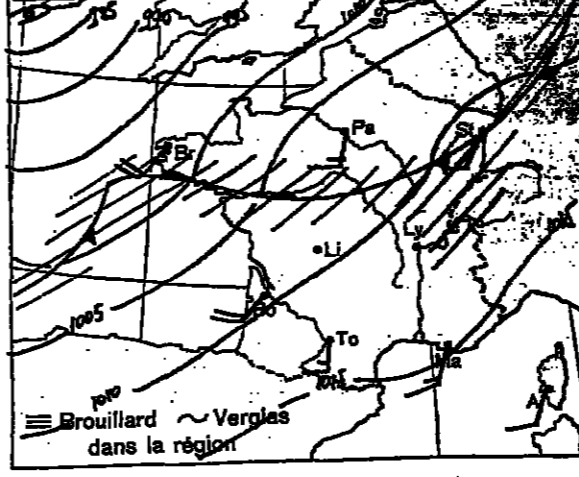

Les masses d'air maritime qui ont pénétré en Europe occidentale...

LOTTO TIRAGE N° 49 DU 6 DECEMBRE 1978

Lottery numbers: 9, 30, 31, 35, 42, 44. Complémentaire: 41.

Table of lottery prizes for various categories (BONS NUMEROS).

PROCHAIN TIRAGE LE 13 DECEMBRE 1978

VALIDATION JUSQU'AU 12 DECEMBRE 1978 APRES-MIDI

Circulation

« Gare aux cyclos »

Après la publication dans le Monde du 8 avril dernier...

250 francs d'assurance contre 900 francs en moyenne...

Visites et conférences

SAMEDI 9 DECEMBRE

VISITES GUIDÉES ET PROMENADES... 15 h. Métro Arts-et-Métiers...

Journal officiel

Sont publiés au Journal officiel du vendredi 8 décembre 1978...

L'immobilier

Real estate advertisements including appartements, locations, and constructions.

Real estate advertisements including maisons de campagne, villas, and domaines.

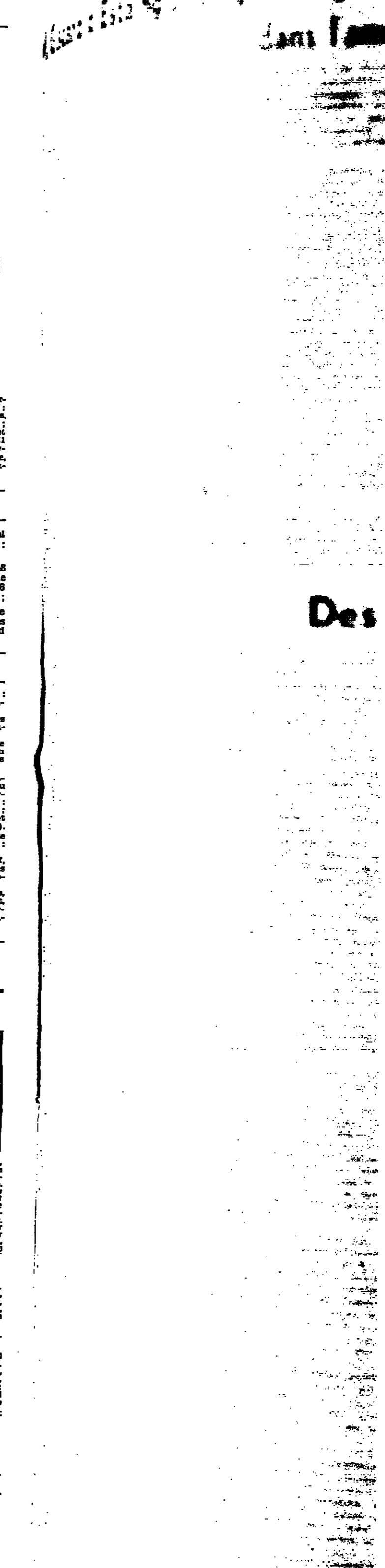

Un entretien

LOGEMENT

ENTRE PROPRIÉTAIRES ET LOCATAIRES

Comment sortir du leurre de la concertation ?

Il faut déramatiser les rapports entre propriétaires et locataires, afin qu'ils ne se traduisent plus uniquement en termes d'affrontement...

tion légale), le seul recours du locataire sera d'engager une procédure judiciaire...

Tout n'étant pas rose dans les relations entre propriétaires et locataires, M. Cavallé attend beaucoup de la généralisation de commissions départementales de conciliation...

Fourtant, le président de la République souhaite le développement de la vie associative, qu'il a récemment qualifiée de « forme moderne d'organisation de la société »...

Si un contrat est librement débattu, la puissance publique n'a pas à intervenir, dit M. Cavallé, qui ne veut pas entendre parler d'un droit de médiation...

Se battre à coups d'exemples vécus n'a pas de signification globale, aucun chiffre certain ne permettant de juger l'ampleur statistique de chaque aspect du problème...

Apparemment, la balance est égale entre les deux parties : lors d'un renouvellement de bail assorti d'une proposition de hausse...

Dans l'avenir, puisque le gouvernement envisage le recours à la voie législative pour fixer les règles indispensables des relations entre propriétaires et locataires...

JOSÉE DOYÈRE.

(1) Association des journalistes de l'habitat et de l'habitat, du bâtiment et des travaux publics. (2) Présidée par M. Pierre Delmon, la commission permanente pour l'étude des charges locatives et des rapports entre propriétaires gestionnaires et usagers...

CONSEILS D'ADMINISTRATION et DIRECTIONS GÉNÉRALES DES SOCIÉTÉS

La 8^e édition de cet Annuaire est parue. La publication rend compte de toutes les nominations intervenues à la suite des dernières assemblées générales...

L'actualisation de l'Annuaire est assurée mensuellement par des « Mises à Jour » adressées aux souscripteurs.

Une table des matières, par secteur d'activité, et un index de 8.000 noms cités facilitent les recherches.

Le prix de l'Annuaire est de 940,80 F. T.T.C., y compris l'envoi des mises à jour pendant une année... Expéditions France.

A PARAÎTRE PROCHAINEMENT : LA HAUTE ADMINISTRATION 159,76 F. T.T.C. LA PRESSE DE PROVINCE 190,51 F. T.T.C.

ENCORE DISPONIBLES : RÉGIONS - DÉPARTEMENTS - VILLES 170,52 F. T.T.C. PARTIS POLITIQUES ET MOUVEMENTS 176,40 F. T.T.C. SYNDICATS ET GROUPES DE DÉFENSE 176,40 F. T.T.C. GRANDE PRESSE - TÉLÉVISION - RADIOS 194,04 F. T.T.C. LES RELATIONS PUBLIQUES 190,51 F. T.T.C.

Annuaire Châteaudeun - 22, rue de Châteaudeun (9^e) - Tél. : 280-27-17

SOCIAL

TROIS MESURES ENVISAGÉES POUR FOURNIR 17 MILLIARDS À LA SÉCURITÉ SOCIALE

- Relèvement de 1,75 % des cotisations d'assurance-vieillesse
● Déplafonnement de 5 points des cotisations d'assurance-maladie
● Prélèvement de cotisations sur certains chômeurs et retraités

Le conseil des ministres de mercredi 13 décembre doit arrêter définitivement les mesures de financement de la Sécurité sociale. Bien que des correctifs de dernière minute soient toujours possibles...

Afin de rétablir l'équilibre du régime de l'assurance-vieillesse (- 8,5 milliards de francs prévus pour 1979), le taux des cotisations serait relevé de 1,75 point (+ 9,4 milliards de francs)...

A ces mesures - dont une grande partie concernera les salariés rémunérés au-dessous du salaire-plafond actuel de 4 000 F (19,4 milliards de francs des redevances attendues)...

de 10 milliards de francs du revenu des ménages accentuera le freinage de la hausse du pouvoir d'achat des salariés qui reviendrait ainsi de 2,5 % en 1978 à 1,5 % en 1979.

Le premier objectif du gouvernement est de régler - pour espérer - au moins trois axes, c'est-à-dire, jusqu'aux élections présidentielles - le difficile problème du régime général des salariés. Ce qui nécessite la recherche de 15 milliards de francs afin de combler le déficit de 1978 (5 milliards de francs) et celui de 1979 (environ 9 milliards de francs)...

Pour combler ce déficit de l'assurance-maladie (- 4,5 milliards de francs en 1979), 5 points de cotisations actuellement calculés sur le salaire - plafond (4 000 F par mois) seraient désormais évalués sur la totalité des rémunérations selon la chef de répartition suivante : + 3 points pour les salariés (+ 3,9 milliards de francs), soit 4,5 % au lieu de 1,5 %, et + 2 points pour les employés (+ 2,6 milliards de francs), soit également 4,5 % au lieu de 2,5 %.

Enfin, le conseil des ministres devrait réaffirmer son souci de freiner l'accroissement des dépenses par une double action : la première sur les hôpitaux, en élargissant une expérience qui consiste à confier à chaque unité de soins un budget annuel à respecter; la seconde en incitant les classes d'assurance-maladie et les médecins à mettre vraiment en place le système d'autodiscipline mis au point depuis des années.

Cette véritable opération bulldozer qui aura des répercussions sur le pouvoir d'achat des salariés et de certains retraités, suscite déjà des réactions : celles de l'Union nationale pour l'avenir de la médecine (U.N.A.M.) qui annonce qu'il s'opposera vigoureusement à toute tentative consistant à créer des cotisations dégressives qui supporteraient les chômeurs ou retraités.

Le conseil des ministres de mercredi 13 décembre doit arrêter définitivement les mesures de financement de la Sécurité sociale. Bien que des correctifs de dernière minute soient toujours possibles...

Afin de rétablir l'équilibre du régime de l'assurance-vieillesse (- 8,5 milliards de francs prévus pour 1979), le taux des cotisations serait relevé de 1,75 point (+ 9,4 milliards de francs)...

A ces mesures - dont une grande partie concernera les salariés rémunérés au-dessous du salaire-plafond actuel de 4 000 F (19,4 milliards de francs des redevances attendues)...

de 10 milliards de francs du revenu des ménages accentuera le freinage de la hausse du pouvoir d'achat des salariés qui reviendrait ainsi de 2,5 % en 1978 à 1,5 % en 1979.

Si le choix est confirmé les deux

Pour 13,50 francs de l'heure

Au 51, rue Duval, à Paris-13^e, est née une petite entreprise de construction électrique et de réparation de matériel électrique...

née, à raison de huit heures par jour, elle percevait actuellement un salaire horaire de 13,50 F. Ce salaire qui était plus bas que partout ailleurs...

Dans ces locaux exigus, mal éclairés et mal aérés, les ouvriers sont soumis, affirmé-ment-elles, à des cadences « inhumaines ».

Aujourd'hui, les ouvriers grévistes réclament un salaire horaire de 13,50 F, sans notion de rendement. La direction répond : d'accord pour les 13,50 F, mais si vous retrouvez vos cadences d'avant le 1^{er} mai. Dialogue de sourds.

Et puis, les O.S. de Pissis-Sauvaget, se plaignent des conditions d'hygiène et de sécurité - elles manipulent parfois de l'amiante. « J'ai transporté, dit l'une d'elles, des déchets remplis de déchets, de plus de trente kilos, alors que la réglementation interdit que les femmes soulevaient des poids supérieurs à vingt-cinq kilos ».

Etudiant ces problèmes, la direction, qui reconnaît pourtant la vétusté des installations, déclare : « Certaines voudraient reprendre le travail, mais elles n'osent pas vis-à-vis de celles qui sont syndiquées. » - M. C.

LE MARCHÉ INTERBANCAIRE DES DEVISES

Table with columns: COURSE DU JOUR, UN MOIS, DEUX MOIS, SIX MOIS. Rows include \$ E.-U., Yen (100), DM, Florin, F.S., L. (1 000), Fr. franc.

TAUX DES EURO-MONNAIES

Table with columns: DM, \$ E.-U., Yen (100), F.S., L. (1 000), Fr. franc. Rows show interest rates for various periods.

Nous donnons ci-dessous les cours pratiqués sur le marché interbancaire des devises les 9 et 10 décembre en fin de matinée par une grande banque de la place.

AGRICULTURE

M. Albert Duchalais devient président de la Confédération française de la coopération

On s'écrite, on se compte, on se raboche et on attaque. Le congrès de la Confédération française de la coopération agricole qui s'est tenu à Paris les 6 et 7 décembre...

peut-être l'entrée du communiste Jean Doumenge. On s'était attendu, on pouvait attendre, sans ambages, M. Duchalais a demandé au ministre de l'Agriculture que soit renforcée la réforme des aides aux investissements pour les industries agro-alimentaires...

Mais on s'était compté, il fallait s'entendre : un poste de premier vice-président a été créé pour M. Chevalier. Ce compromis permettait d'être sans nouveauté heurts le secrétaire général, M. René Raimbault, président de la coopérative agricole d'Anceins.

Ouvert à la concertation le ministre reproche en fait au mouvement coopératif d'étendre leurs actions à des activités telles que la comptabilité, l'informatique, le transport de marchandises, des garages ou des réparations d'automobiles, sans rapport direct avec l'agriculture, et d'empêcher ainsi sur des secteurs réservés normalement aux entreprises commerciales.

Mais on s'était compté, il fallait s'entendre : un poste de premier vice-président a été créé pour M. Chevalier. Ce compromis permettait d'être sans nouveauté heurts le secrétaire général, M. René Raimbault, président de la coopérative agricole d'Anceins.

Mais on s'était compté, il fallait s'entendre : un poste de premier vice-président a été créé pour M. Chevalier. Ce compromis permettait d'être sans nouveauté heurts le secrétaire général, M. René Raimbault, président de la coopérative agricole d'Anceins.

DOM 78

Un grand... têtêtre pe

JACQUES GRALL.

Un entretien avec Mme Simone Veil

(Suite de la première page.)

— Ce déficit est-il un accident ou traduit-il une dégradation profonde qui risque de se poursuivre les années prochaines si aucune mesure n'est prise ?

— Ce craint que l'assurance-vieillesse ne soit entrée, durablement, dans une période de difficultés financières. Le déficit prévisible pour 1979 est de l'ordre de 8 milliards de francs, et les projections pour 1988 ne sont pas meilleures. Pourquoi ? Contrairement à ce qu'on pense souvent, ce n'est pas — ou pas encore — à cause de la démographie : les classes d'âge qui arrivent actuellement à l'âge de la retraite sont encore les classes créées pendant la guerre de 1914-1918 ; de ce point de vue, les difficultés ne sont que temporaires. Le déséquilibre actuel est dû en réalité à trois causes : d'une part, les salaires partent à la retraite plus tôt qu'il ne le faudrait ; d'autre part, les prestations sont plus faibles qu'il ne le faudrait ; d'une part, les cotisations sont plus faibles qu'il ne le faudrait.

— Et l'assurance-maladie ? L'accroissement des dépenses est-il indéniable ?

— Il faut tout d'abord comprendre les raisons du fort accroissement des dépenses. Il s'explique par une transformation totale des méthodes de soins. Depuis vingt ans, de nombreuses

techniques médicales nouvelles et très coûteuses sont apparues : par exemple, le rein artificiel ; l'assurance-maladie consomme chaque année 1 milliard de francs aux quelque huit mille malades traités par le rein artificiel ; c'est le cas aussi des lits de réanimation post-opératoire ou cardiologique à 2 000 francs par jour. Mais, par ces techniques, on sauve des personnes qui seraient mortes autrefois et qui peuvent reprendre leur activité avec une qualité de vie excellente. Il faut savoir aussi que, depuis trente

ans, la part de la consommation de soins de santé remboursée par la Sécurité sociale est passée de 40 à 70 %.

— Cela dit, il est vrai que la prévision est difficile, car, à court terme, l'évolution des dépenses peut dépendre d'une épidémie de grippe et, à long terme, elle peut être ralentie par des découvertes médicales : supposez que l'on trouve de nouveaux traitements pour les maladies mentales ou pour le cancer, la courbe d'évolution peut en être sensiblement inféchiée.

Des idées fausses sur les économies possibles

— Faut-il donc s'attendre à un nouvel accroissement des dépenses d'assurance-maladie ?

— Je ne crois pas qu'il soit possible de réduire le montant actuel de ces dépenses. Mais on peut et on doit ralentir leur croissance, car nous constatons pour l'avenir des facteurs d'augmentation. Il y a plusieurs raisons à cela. Une raison démographique tout d'abord : la population âgée qui exige des soins importants va s'accroître. Des raisons politiques et humaines ensuite : nous avons décidé de moderniser les vieux établissements hospitaliers, ce qui entraîne une forte augmentation des coûts de fonctionnement, et ce n'est pas en question d'arrêter ce programme. Des raisons techniques aussi : le progrès médical va se poursuivre, provoquant ainsi des dépenses nouvelles. Autre facteur de dépenses : l'augmentation considérable du nombre des médecins, qui nous placera très au-dessus de toutes les normes internationales, alors que l'expérience montre dans tous les pays que les dépenses s'accroissent quand l'offre de soins augmente.

— Il faut être conscient qu'en France nous bénéficions d'un système de santé assez exceptionnel ; tout d'abord il met en œuvre intégralement le progrès médical alors que d'autres pays, même avancés, ne le font pas ; par exemple, ils décident de ne pas traiter les jeunes enfants au rein artificiel ou ils acceptent un sous-équipement en hôpitaux, quittes à laisser les malades attendre une opération pendant un an, comme c'est le cas en Grande-Bretagne. Ensuite, il assure la prise en charge financière des frais médicaux de telle sorte que tous les Français, quel que soit leur revenu, peuvent bénéficier des soins les plus sophistiqués, ce qui, vous le savez, n'est pas le cas dans tous les pays. Prenons l'exemple de deux maladies coûteuses : une récente enquête a montré que pour l'infarctus du myocarde et le cancer en Grande-Bretagne la Sécurité sociale consacrait les mêmes sommes pour tous les malades, quelle que soit leur origine géographique ou sociale.

— Pensez-vous qu'un effort d'information, voire de contrôle, des assurés sur l'importance des dépenses qu'ils provoquent serait efficace ?

— Il faut faire très attention : il est vrai que certains assurés — par exemple ceux qui consultent en série plusieurs médecins — abusent du système. Mais il ne faut pas oublier que ceux qui, de très loin, coûtent le plus cher à la Sécurité sociale sont les grands malades. Selon une enquête du CREDOC, les dépenses de santé pour 41 % sont consacrées à 1 % des malades. Il ne faut jamais raisonner, dans le secteur de la santé, en décomptant purement et simplement ce qui est valable pour d'autres branches de l'activité économique. La santé n'est pas une marchandise comme une autre : la concurrence n'a pas la même valeur que dans l'industrie et le commerce. Le rapport malade-médecin n'a rien à voir avec celui du consommateur et du commerçant. Il faut être très attentif à tout ce qui portera atteinte, sous prétexte de rationalisation, à la liberté individuelle.

Pour une cotisation des retraités aisés

— Avant de songer à un accroissement des cotisations, n'est-ce pas le déficit, véritable, qui nous impose d'obtenir des recettes nouvelles ou supplémentaires liées aux risques sociaux, par exemple ceux qui jurent, boivent, etc. ?

— Il est très difficile de distinguer avec précision les dépenses de maladie dues à l'alcoolisme ou au tabagisme. Certes, nous savons que l'abus de ces produits provoque des maladies très coûteuses, mais chacune de ces maladies a plusieurs causes et on ne saurait isoler l'effet financier de chacune de ces causes. En outre, notre conception de la sécurité sociale qui garantit le remboursement des soins de santé, quelles qu'en soient les causes, ne nous conduit pas à traiter à part des risques particuliers. Néanmoins, il faut réfléchir : les risques encourus par les fumeurs ne doivent-ils pas, par exemple, être supportés en partie par le consommateur ? Personnellement, cela ne me choquerait pas car cela irait dans le sens d'une meilleure responsabilité individuelle.

— Vous préparez actuellement un train de mesures qui, par des augmentations semblables de cotisations, impliqueront un effort de solidarité. Qu'entendez-vous par solidarité ?

— En assurance-maladie, la première solidarité consiste à maintenir les droits aux prestations, ce qui signifie que les bien-portants font un effort financier en faveur des malades ; certains proposent de recourir à des systèmes d'assurance individuelle pour couvrir certains risques ; c'est une solution que nous n'envisageons pas. La solidarité doit aussi s'étendre à la participation des assurés selon les revenus, et il est souhaitable que cette solidarité joue très largement.

— Les mesures que nous préparons ne les mettront pas en cause. Il est vrai — mais cela est une autre question — que depuis leur création, ces régimes ont tellement évolué qu'on a du mal à s'y retrouver entre les retraites de base, les retraites complémentaires et parfois supplémentaires. On peut se demander si ce foisonnement de caisses de retraites n'a pas abouti à une situation trop complexe et parfois même incohérente. Aussi, je proposerai d'engager une étude pour dresser un inventaire des retraites. Ensuite, une réflexion sur l'avenir des régimes de retraites sera menée avec tous les partenaires sociaux. Dans cette réflexion, il faudra intégrer la perspective démographique, qui n'est pas rassurante.

Pour une harmonisation des pensions

— Pourquoi des cotisations d'assurance-maladie ?

— Les cotisations d'assurance-maladie servent à financer les dépenses de santé. Elles ne sont pas liées à la retraite. Les retraités aisés participent au financement de la sécurité sociale en fonction de leurs revenus.

EXPERTISE COMPTABLE

Enquête Nouvelle d'Organisation Economique et Sociale. Etablissement privé d'enseignement Technique et Supérieur. Préparation sur place et à distance. CERTIFICATS SUPERIEURS de Janvier à Juin 1979.

— Révision comptable. — Juridique et fiscal. — Organisation et gestion des entreprises. Dans un centre d'Etudes reconnu par l'Etat. NIVEAU D.E.C.S. exigé. E.N.O.E.S.

Un grand événement PROCOM 78

le dimanche 17 décembre 1978, à 17 h dans la salle bleue, au Palais des Congrès, Porte Maillot, Paris.

Conférence de clôture par Marshall McLuhan

professeur de l'université de Toronto, spécialiste éminent du domaine de la communication, auteur de "La Galaxie Gutenberg", "Pour comprendre les médias", "Le médium est le message".

Prix d'entrée : 30 F. (Etudiants 20 F).

Pour les conférences-débats et séminaires, INSCRIVEZ-VOUS SANS PLUS TARDER EN TELEPHONANT A PROCOM 78, 22 avenue de Friedland, 75008 PARIS, tél. 563.17.00 poste 63.

En cas de difficulté, les inscriptions tardives pourront être prises sur place à 8 h 30.

AGRICULTURE

M. Albert Buchalais devient président de la Confédération française de la culture

Un grand ordinateur peut être petit.

Parce que les professions libérales, les P.M.E. et les établissements décentralisés ont besoin d'outils modernes de gestion, IBM a créé toute une gamme d'ordinateurs à leur mesure. Simples à utiliser par un non spécialiste, faciles à loger, ces ordinateurs sont d'une mise en œuvre rapide. Leur puissance de travail est étonnante : ils gèrent vos commandes, tiennent vos stocks, traitent votre comptabilité, éditent vos factures, établissent vos prix de revient. Ils sont à l'aise aussi bien dans vos ateliers que dans vos bureaux. Leurs terminaux délivrent l'information sous la main. Le dialogue s'effectue simplement au moyen d'écrans qui guident constamment l'opérateur dans sa recherche.

Ils savent aussi traiter sans difficulté des problèmes sophistiqués. Comme des grands. Avec la Division des Systèmes de Grande Diffusion, le haut niveau technologique d'IBM, sa capacité d'innovation et l'expérience acquise auprès de milliers de petites et moyennes entreprises profitent à tout le monde. Dans le sens de la simplicité. Et de l'économie.

Prenez contact avec la Division des Systèmes de Grande Diffusion, en envoyant votre carte de visite, en province, aux directions régionales ou, à Paris, au Service des Communications IBM, Tour Générale, 5 place de la Pyramide, 92800 Puteaux.

IBM. DIVISION DES SYSTEMES DE GRANDE DIFFUSION. DES HOMMES. DES ORDINATEURS. POUR LES PETITES ET MOYENNES ENTREPRISES.

Division des Systèmes de Grande Diffusion.



Oui, on peut rentrer détendu d'un voyage d'affaires à Paris.



Hotel Club Méditerranée à Neuilly. Le plus vert des 4 étoiles Parisiens.

58, bd Victor Hugo - 92200 Neuilly - Tél. 758.11.00 - Télex : Medhote : 610971

سكرا من الامم

صكنا من الأهل

ÉTRANGER

En Grande-Bretagne

Londres va consacrer 2,5 milliards de francs au développement des composants électroniques...

« Télématique » sur le continent, « révolution micro-électronique » outre-Manche... la France n'est pas la seule à se préoccuper de l'informatisation de la société.

Les aides gouvernementales se ventileront de la façon suivante : — 50 millions de livres seront distribués pour développer des applications et encourager l'utilisation de la micro-électronique dans l'industrie ;

matériel de micro-électronique L'aide prévue pour la récente association entre la General Electric britannique et le groupe américain Fairchild serait prélevée sur cette enveloppe.

Centre Parisien de Management de la Chambre de Commerce et d'Industrie de Paris. IFACE Département Perfectionnement DE FORMATEURS 3 modules de 4 jours et un jour de suivi

CONJONCTURE

QUATRE PRÉVISIONS POUR LA FRANCE

LA CHAMBRE DE COMMERCE DE PARIS : un optimisme relatif

« On peut raisonnablement faire état de ce début d'hiver d'appréciations plus favorables pour notre économie », a déclaré, le jeudi 7 décembre, M. Jean Théves, président de la chambre de commerce et d'industrie de Paris.

La France, a-t-il dit, « a échappé pour l'instant au scénario du dérapage inflationniste ; la situation de l'emploi semble ne plus se dégrader ; la valeur du franc a été grosso modo préservée et la balance extérieure est excédentaire depuis dix mois ».

« Ce bilan n'est pas négageable, a poursuivi le président de la chambre de commerce de Paris. Reconnaissions toutefois que l'amélioration est précaire, puisqu'elle tient pour partie à des facteurs accidentels ou extérieurs ; une bonne année agricole, qui a permis de modérer les coûts de l'alimentation, et, plus encore, une forte baisse relative des prix des produits importés, qu'on ne retrouvera sans doute pas l'an prochain ».

LE C.N.P.F. : nous entrons dans une phase d'activité plus soutenue.

« L'économie française paraît maintenant entrer dans une phase d'activité plus soutenue », estime le C.N.P.F. dans son analyse trimestrielle de conjoncture. Cependant, précise l'organisation patronale, « le raffermissement relatif de la conjoncture est plus manifeste au niveau des intentions de commandes et des perspectives personnelles des chefs d'entreprises qu'à celui de la production industrielle elle-même, qui continue de stagner. Toutefois, les indications concernant le mois de novembre laissent supposer que l'activité d'une partie des industries de base et des industries d'équipement commence à se redresser lentement, la production des biens de consommation continuant à bien se tenir ».

LE PRÉSIDENT DU CRÉDIT NATIONAL : l'investissement productif ne devrait progresser que de 5 % en 1979

« La France n'investit pas tout à fait assez. Nous avons accumulé un retard de cinq ou six ans, ce qui n'est pas raisonnable. (...) Dans de nombreux domaines, comme, par exemple, les économies d'énergie, les entreprises ne font pas usage de toutes les possibilités qui leur sont offertes », a déclaré M. André De Latrue, président du Crédit national, le 5 décembre, au cours d'un débat organisé par l'Association française des directeurs et chefs de crédit (A.F.D.C.C.).

Après une progression très rapide de 1969 à 1973, a-t-il indiqué, l'investissement productif en France a nettement marqué le pas en 1974 (moins 0,4 %) et en 1975 (moins 6,4 %), puis, après une reprise éphémère en 1976 (plus 7,6 %), il a de nouveau régressé l'an passé (de 0,4 %). En 1978, l'augmentation de la masse des investissements productifs ne devrait pas dépasser 3 à 4 %, et en 1979 elle devrait se situer aux alentours de 5 %, a annoncé M. De Latrue, en soulignant que la formation de capital, exprimée en indice, devrait retrouver, à la fin de 1978, à peine son niveau de 1973.

INSEE : croissance plus durable, début de désinflation pour 1979 ; mais la situation de l'emploi va continuer de s'aggraver

« Au début de l'année 1979, l'économie française sera plus proche qu'au cours des deux années précédentes d'une situation propre à lui permettre de retrouver une croissance plus durable », écrivent les experts de l'INSEE qui viennent de rendre publique leur étude sur « la situation et les perspectives de l'économie française en décembre 1978 ».

« Mais un problème essentiel demeure », ajoute l'INSEE : « le niveau d'inflation de l'économie française est sensiblement plus élevé que celui de la moyenne de ses partenaires. En 1978 déjà, la dépréciation de notre monnaie a pu retarder l'échéance, mais en aggravant l'intensité du problème. En 1979, la configuration favorable des changes dus à la baisse du dollar a permis de redresser le partage du revenu intérieur en faveur des entreprises, la valeur du franc se maintenant malgré l'aggravation de la différence d'inflation ».

Cette mise en garde faite, l'INSEE note « qu'en 1979, les conditions du début de la désinflation sont réunies, favorisées par l'évolution modérée de la demande intérieure ».

Après un repli au troisième trimestre, l'activité a repris à un rythme modéré, note l'INSEE. Ainsi, la croissance de la production de biens de consommation reste modeste en cette fin d'année, de l'ordre de 3 % l'an, mais elle apparaît « assez saine ». Les experts de l'INSEE estiment que la croissance de la consommation doit se maintenir au premier semestre 1979 au rythme de 3,5 % l'an dans un contexte « moins inflationniste ».

La décelération de l'inflation pourrait se faire en France au rythme de 1,5 % l'an « la stabilité attendue sur les parités monétaires, les prévisions relativement modérées faites pour les tarifs publics au premier semestre 1979, enfin l'hypothèse que la libération des prix industriels n'aurait qu'un faible effet sur l'indice d'ensemble justifiant la prévision de décelération d'environ trois quarts de point en rythme annuel qui serait atteint sur le premier semestre ».

Le pouvoir d'achat des taux de salaires devrait continuer à progresser selon une tendance un peu supérieure à 2 % l'an. D'après l'INSEE, la croissance trimestrielle des taux de salaires atteindrait 3 % au premier semestre, dégageant un surcroît de pouvoir d'achat d'un peu plus de 2 % en rythme annuel. Comme dans le même temps serait maintenue la progression des transferts sociaux qui assure aux ménages une croissance de leur pouvoir d'achat supérieure à celle des revenus salariaux et sociaux s'accroîtrait

Pour les facteurs de production, l'INSEE pense que le taux de croissance de l'investissement restera faible, mais qu'il se redressera un peu en raison de la meilleure orientation de la situation financière des finances. Le rythme de la croissance de l'ensemble du secteur industriel serait légèrement supérieur à 4 % l'an.

Cependant, la situation apparaît toujours déprimée pour l'emploi. Les prévisions des chefs d'entreprises ne font apparaître aucune amélioration de l'embauche. On n'envisage une lente croissance des effectifs que dans le secteur tertiaire. Dans ces conditions, abstraction faite des fluctuations dues au pacte pour l'emploi, l'accroissement du nombre des demandeurs d'emploi enregistré par l'ANPE continuerait à progresser, mais à un rythme inférieur à celui de 1978 : +30 000 à 100 000 contre +150 000 à 200 000 cette année.

L'environnement international devrait être plus actif au premier semestre 1979. La croissance plus ferme attendue en Europe de l'Ouest et au Japon devrait compenser le ralentissement prévu aux Etats-Unis. Cependant, les produits français risquent de perdre leur compétitivité en raison des coûts salariaux élevés. L'INSEE estime toutefois que l'on peut prévoir une situation équilibrée du solde extérieur, même si la hausse du prix du pétrole au début de 1979 devait atteindre 10 %.

7 DECEMBRE

AVIS FINANCIERS DES SOCIÉTÉS

LES PROGRAMMES D'INVESTISSEMENT DE LA BANQUE DE L'INDOCHINE ET DE SUEZ

Des solutions originales et variées — Une gestion de patrimoine personnalisée Le montant global des programmes souscrits auprès de la Banque de l'Indochine et de Suez, au titre des seules valeurs mobilières, par les particuliers désireux de bénéficier de la gestion de cette banque d'affaires du groupe Suez, s'élevait, au 30 septembre 1978, à 1 milliard 583 millions de francs.

Emprunt d'Etat 8,80% TAUX ACTUARIEL BRUT DUREE 8 ANS EMISSION LE 12 DECEMBRE 1978

ACIER INVESTISSEMENT LOTO facile, pas cher, ça peut rapporter gros

LES MARCHÉS FINANCIERS

BONS POUR LA FRANCE

INSEE : croissance plus durable de déflation pour 1979 mais la baisse de l'emploi va continuer de s'accroître

La hausse des cours à la Bourse de Paris, amorcée lundi, puis confirmée et amplifiée les jours suivants, s'est poursuivie jeudi, mais à un rythme moins rapide...

PARIS 7 DÉCEMBRE

La hausse se renforce. Les ventes bénéficiaires après la hausse récente et les dégonflements de présentation ont raison des inquiétudes concernant la situation en Iran...

LONDRES

Le Stock Exchange accente vendredi à l'ouverture son repli amorcé la veille. Les Fonds d'investissement ont été vendus, British Petroleum perd 5 pence...

NEW-YORK

Les ventes bénéficiaires après la hausse récente et les dégonflements de présentation ont raison des inquiétudes concernant la situation en Iran...

NOUVELLES DES SOCIÉTÉS

ROCHER-UGRE-KUEHLMANN. Compte tenu d'une perte supérieure à 500 millions de francs pour Ugre-Aclara, mais compte tenu des bénéfices provisionnés à constituer pour la mise en œuvre d'un plan d'investissement des actifs spécialisés...

VALEURS

Table of stock values with columns for Valeurs, Cours, and Dernier cours. Includes sections for Paris, Londres, New-York, and Hors Cote.

COURS DU DOLLAR A TOKYO

Table showing exchange rates for Tokyo, with columns for Cours and Dernier cours.

INDICES QUOTIDIENS

Table of daily indices including INSEE, Cote, and various market indices.

BOURSE DE PARIS - 7 DÉCEMBRE - COMPTANT

Large table of stock market data for Paris, listing various companies and their prices.

MARCHÉ A TERME

Table of forward market data, including exchange rates and commodity prices.

MARCHÉ A TERME

Table of forward market data, including exchange rates and commodity prices.

COTE DES CHANGES

Table of exchange rates for various currencies.

MARCHÉ LIBRE DE L'OR

Table of gold market prices, including gold bars and coins.

AVIS FINANCIERS DES SOCIÉTÉS

LES PROGRAMMES D'INVESTISSEMENT DE LA BANQUE D'INDOCHINE

Advertisement for Banque d'Indochine, featuring a large 'LOI' logo and text about investment programs.

Handwritten text in Arabic script at the bottom of the page.

